日刊 (第三種郵便物認可) 昭和十七年(康德九年)十月十六日 泰東日報 (星期五) (乙) 第一萬一千二百四十三號

泰東日報

發行所 大連 泰東日報社 發行人 編輯人 印刷人 中村 [illegible]

時評
靖國神社臨時大祭

在大東亞戰爭下之靖國神社秋季臨時大祭。已始自十四日招魂之儀。迄於十九日之六日間。在九段之神域。嚴肅執行矣。此次大祭合祀之祭神。乃爲建設大東亞之先驅。滿洲事變。中國事變。以及諾門汗事件等皇軍有史以來之聖戰。而遺尊貴犧牲之英靈一萬五千二十一位。因其曾樹有不朽之功績。所以奉爲祭神。於靖國神社。永祀千秋而鎮護國家於無窮者也今十六日仰蒙天皇陛下 皇后陛下躬臨親拜皇恩浩蕩。同屬英靈之光榮無上。亦其遺族以及日本全國民所一同深爲感激者也惟此一萬五千二十一位之祭神。皆是於御稜威之下。爲殉國之熱血凝成仁之勇士。不惟使日本躍進爲大東亞之盟主。抑且奠定大東亞建設之礎石尤其因滿洲事變遂創建王道國家之滿洲國。人民得以享受王道幸福因中國事變。遂驅逐英美傀儡之蔣政權中國得以更生日滿華。至於諾門汗事件。鎮護北邊。鞏如金湯。國境和平。永保無虞。其所遺留不朽之功績。在於日本。在於滿華並在於大東亞。日本國民無論矣。舉凡滿華國民以及大東亞全民族。所皆對於英靈衷心致其感謝之忱。默禱其冥福。祈念其庇佑大東亞共存共榮。而對於天皇皇后兩陛下躬臨靖國神社。親拜殉國之英靈。聖意深遠。亦不禁感激之至。然於感激感謝之中。要思將如何以上報皇恩。而繼英靈之遺志踵。滿洲以及大東亞全民族地位不同負荷各異然滿洲國與日本本是一德一心。中國與日本亦係同甘共苦。其他各民族之發育成長。徵無不賴日本之提攜誘掖。爲圖報本反始其當務之急者。惟有在大東亞戰爭下益堅其必勝必成之決意。竭忠公之赤誠。擔負後之職責。協力一致。以向完遂戰爭之途。勇往邁進。庶幾奉酬 宸衷於萬一。而稍慰在天之英靈也

達成戰時翼賛使命 速定協力議會方途
十五日閣議全閣僚無異議諒承

【東京十五日國通電】迎大東亞戰爭下第二回通常議會之第八十一議會、鑑及現下時局之戰爭完遂建設必成上勢必須要求從前以上的建設的強力議會而發揮翼賛真價、因此作豫算案及法律案審議在可及的短期間成立者、乃爲必須之條件、故政府與議會側一同協議講求準備對策、於十五日之定例閣議、由星野書記官長說明、全閣僚一件無異議予以諒承、據此法律案、只限定戰爭遂行關係者、件數亦在可及的少數、十一月十日決定件名、同二十四日決定要綱、更於十二月二十二日、以此爲張本又追加豫算案亦於一月十五日截止、以後一切取不提出方針對此與政府具有表裡一體關係之翼賛政治會、亦期待全面的協力政府如斯本屆通常議會、必更發揮昂揚戰時議會之使命在閣議決定之「關於對未來通常議會之準備之件」內容如左

△趣旨 鑑於時局、未來之通常議會、以須於極短期間、使通過豫算案及法律案關於其準備須依左記

一、法律案只限定以直接關係戰爭遂行者其件數可能的使其少數

一、內閣及各省、將法律案及豫算案之提出準備、迅速完了因此決定豫定期日如左

甲、應提出之法律案件名決定十一月十日

乙、法律案要綱決定十一月二十四日

丙、法律案決定十二月二十二日

一、追加豫算案、在昭和十八年一月十五日以前決定、爾後不提出追加豫算案

兵器行政本部長 任命小須田中將

小須田中將

【東京十五日國通電】以兵器之飛躍的向上整備爲目的陸軍新設兵器行政之一元的機關陸軍兵器行政本部、關係勅令十日已以官報公布、十五日施行、初代陸軍兵器行政本部長、由碧兵器本部長小須田勝造中將就任、關係人事十五日由陸軍省、發表如左

陸軍省發表(十月十五日)

茲發令如左

陸軍兵器本部長 陸軍中將 小須田勝造
補陸軍兵器行政本部長

陸軍兵器本部附 陸軍中將 鈴木 宗作
補陸軍兵器行政本部附

陸軍省兵器局長 陸軍中將 菅 晴次
補陸軍兵器行政本部 總務部長

△小須田勝造中將略歷 長野縣出身、陸士卒業歷任技術本部員、陸軍造兵廠長官、美國駐在武官、陸軍造兵廠長官、兵器本部次長、兵器本部長

△鈴木宗作中將略歷 名古屋市出身、陸大卒業爲研究軍事會駐德、歷任元帥副官(上原元帥)軍務局課員、陸大兵學教官關東軍司令部附、教育總監部課長、昭和十三年爲中支派遣部隊幕僚、參謀本部部長現地部隊幕僚

△菅晴次中將略歷 東京市出身、陸士、陸大、帝大卒業、技術本部員、爲研究軍事會駐英法兩國、陸軍省銃砲課長、昭和十四年爲兵器局長

以一當十 生產優秀兵器
小須田兵器行政本部長談

【東京十五日國通電】新任初代陸軍兵器行政本部長小須田勝造中將、於十五日午後一時、陸軍省記者會席上、發表如左之抱負談

茲當陸軍兵器行政本部新設之際、拜受初代本部長之大命誠覺光榮感激之至同時更痛感責任之重大、此次新設之陸軍兵器行政本部、鑒於兵器之重要性乃以大臣之補佐官、即陸軍省局長之地位、並實行部隊長、即兵器研究、生產、補給機關之長官地位秉任兵器行政之企畫及實行一元的運營、故陸軍兵器行政方面、乃成爲陸軍地上兵器關係唯一最高機關、即關係事務與民間之接觸於茲亦可以獨自處理之、當今大東亞戰爭已呈長期持久之情勢、並美、英舉國家總力之決戰態勢、而敵性國之依恃其素爲世界之物資、鞭打龐大的生產力、企圖一舉將我殲滅、而其實質必能自慰誇張、然而苟爲此不得輕視矣、制勝則對精神力及其他要素、同時對敵方之物的戰力、必須把持制勝的要件倘若在困難的狀況下、以不退轉之決意、實現技術之飛躍的刷新及生產力之計劃的向上、使令以一當十生產補給兵器、加斯從於物的戰力之特質、實現以軍官民之總力、開始勤員、以期實現、茲對從來對研究或生產予以多大援助或協力之官民、表示深甚的感謝、同時希望官民等、今後更積極協力援助爲盼

凡屬重要物資
第二次強制買收

【東京十五日國通電】商工強化收買戰時下不可缺之死藏重要物資、首向地方長官、及重要物資管理營團、依照物資統制令賦與權限、自五月十五日起勵實施二個半月、對第一次買收遺漏者、準備強制買收措置、則第一次買收整理完了、以十五日基於物資統制令公布省令「關於統制物資交讓制限等之件」、即日施行、至十一月十五日之一個月間爲第二次買收期間、且重要物資全部斷行強制買收、如斯此次強制買收對象之物資爲鐵鋼非鐵金屬、纖維製品、化學製品等與第一次買收之指定物資同樣、而各物資規定事業者及事業者以外一般者保有制限量、截止十月十五日、對於超過制限量之部分、所有者至十一月十五日務須向重要物資管理營團或同營團代行機關報告供出、對該物資所有者、至指定期日未報告供出者、依於國家總動員法、第三十一條、適用罰則(十年間懲役或五萬圓以下罰金)、再者依於此次之措置、重要物資之活用更加厲促進、統制物資始爲某材物資、一般表雖有保有限制但於國民生活上、無何不安

美駐蘇大使離開蘇聯

【里斯本十四日國通電】據開羅電息、因與美大總統羅斯福有重要商洽急行歸國之駐蘇美大使史坦德列十二日由開羅啟程赴華盛頓

高加索德軍猛晉 突入赤軍主力線

【柏林十五日國通電】據十四日德軍方面之情報稱、在高加索西北部作戰中之德軍、現猶在山岳地帶苦戰如與之赤軍陣地、更占據數處之山上據點、即十三日德軍、於有力之空軍掩護下、突入赤軍主力防禦線、殲滅赤軍數個部隊、切斷主力補給線、急追潰逃之赤軍、予以莫大之損害他方赤軍企圖牽制德軍對札普塞港之軍隊、曾數次出以反攻但悉被德軍擊退

蘇國防委員部首腦增員

【莫斯科十五日國通電】蘇聯政府因政治委員制廢止、乃決定實行國防人民委員部首腦之增員、故於十五日發表任命瓦西勒夫斯基中將並赤軍政治局長希捷爾巴哥夫氏爲國防人民委員部次長云

史丹林格勒線 暫呈小康狀態

【里斯本十五日國通電】由史丹林格勒至高加索一帶之南部戰線、茲數日來、無何較大戰鬪、史市巷戰、亦僅限於砲擊戰、而其特有之肉彈白兵戰、茲數日來、似已僅限於小規模之局地戰、德蘇戰線全線到處、展開嚴寒、赤軍之中、已有多裝部隊參加戰鬥、冷雨普降於各地前線、泥濘非常、不堪較大作戰行動、德蘇兩軍似皆利用此種小康狀態、極力整理部隊、以備多戰、據路透莫斯科特電十四日傳稱

德蘇南部戰線之小康狀態究能維持到幾時、固難逆斷、然若綜各方情報、德方刻下似正整理增強各地部隊、反之蘇方爲防德方未來之大攻勢、亟欲在史丹林格勒等前線各地、實行反擊、使德方無暇休養疲於奔命、觀此情勢、可知德蘇戰、不能長此停頓不久將來、當有一番最大激戰、十四日達到里斯本之各地戰況如左

一、蘇方連日發表史市戰況、迄十四日、公表中已無復史市之字樣、可證巷戰已達小康狀態、惟西北部工場地帶、局部的似仍有相當激戰

一、高加索戰線、傳德軍進出西北部方面、確保[illegible]、而諾洛希斯克地區作戰之線、則有蘇聯黑海艦隊所屬陸戰隊之參加

一、列寧格勒戰線、冷雨極頻、畢而其北部、已降大雪、軍事行動、已形不易

巴西海軍今於美指揮下作戰

【布宜諾斯愛列士十四日國通電】據華盛頓來電、最近訪問巴西視察南美北部及加勒比安方面美國軍事基地尋畢、歸國之海軍指導官諾克斯於十三日之新聞記者會見席上、發表巴西海軍現已置於美海軍指揮下作戰之事實、所述如次

巴西之海軍艦艇並空軍部隊、在南大西洋、受美海軍之尹吉拉姆少將之指揮而活躍、余之訪問巴西是因大西洋之潛水艦戰、由德里尼達島向南方水域移動、其結果有與巴西海軍緊密協同作戰之必要故也

於雨後蘇聯境內惡路追攻之德軍輸送部隊

掃蕩魯僞第八區 敵匪幹部相繼斃命

【山東省中部某地十五日國通電】日軍菊池、上妻、上村、引地精銳諸部隊、爲捕捉殲滅盤踞山東中部臨朐東北之山岳地帶僞山東省第八區專員、張天佐及山東保安第十二旅、張品三合流匪約二千五百、十二日拂曉一齊開始行動、菊池部隊十二日夕、刻先發現馮家莊、無山子一帶堪地帶北方約四百敵軍、對此加以猛攻、敵軍棄屍三百五十、俘虜四十、並獲得其他戰果、某々部隊復、於十三日拂曉在臨朐東方安家河附近與張品三及張天佐主力相遭遇、當予以極大打擊、射死第三團長、參謀長、財政科長張衍軒、張品三團官兵其親等敵幹部、由十二日至十四日正午 判明之戰果如左

敵棄屍五百十、俘虜二百五、鹵獲品多數

討伐豫北四縣

【開封十四日國通電】我討伐隊、與中國側警備隊協力、爲殲滅在河南省北部輝縣、淇縣、獲嘉縣、湯陰四縣下蠢動之新四軍約千五百名敵於十日拂曉、一齊開始行動迄十三日戰果如左

敵遺棄屍一百五、俘虜二十、鹵獲品步槍八十六

猛攻一擧殲滅
包圍中條山脈匪團

【太原十四日國通電】對於以中條山脈、天險爲唯一之據點、神出鬼沒之晉南攻擊匪團、及十七軍高桂滋部下一部約一千五百包圍殲滅戰呼應展開之第五次治安強化運動、十一日拂曉閃擊、小澤、中谷、高橋、御籏、草野、丸山諸部隊一齊開始猛擊、對垣曲東南方約四十公里在橫嶺關以南、鮫岳內逃亡之匪軍、包圍鐵環中殲滅、由十一日拂曉起、至十三日止判明戰果如左

敵軍棄屍六十六、俘虜五十三、鹵獲品 輕機五、擲彈筒廿七、步槍四、同彈藥廿八、同彈藥六千二百、手榴彈百及其他多數

宋子文近將歸國

【布宜諾斯愛列士十四日國通電】華盛頓來電、重慶政權外交部長宋子文、近將經由印度空路歸國、出發之先、於十三日訪問羅大總統有所懇談、宋於會談後對新聞記者團談云 [illegible]

威爾基仍在渝 視察西南華中

【南京十五日國通電】由八日朝在洛陽遭日軍轟炸大爆員會命令極爲嚴秘、據外電傳已於十三日抵宋尼 保利斯說但據渝方消息方面情報、威爾基其後在蘭州、漢中等地視察重慶軍之軍事訓練狀況後、十一日來由蔣介石嚮導 正巡視貴陽、桂林等西南及華中、各

今次返國小住、短期間內即再返任、羅大總統託以凡有事項、轉達蔣介石但未見具有書翰之性質

戰區中一部政界方面 彼或仍經昆明赴印度 亦未可知惟由一部隨員仍留在重慶、及預料彼與十三日到重慶之拉齊莫亞會見之點觀之 似必仍暫返重慶云

威爾基抵加拿大

【里斯本十四日國通電】據加拿大某地來電、訪問莫斯科及重慶歸國途上之羅斯福特使威爾基、經由阿拉斯加、十三日到加拿大、渠對記者團談云

在莫斯科時關於第二戰線問題、曾發表感想、不意竟引起美國朝野之反響、對此各界皆表示相當可厭之意見、但在旅行期間、對此種意見、硬難一々應答、因乃沉默迄今、本人以統通羅大總統與聯合國側要人之意見爲職志、本人在可能範圍內蒐集必要資料關於戰爭目的之遂行及美國與其他諸國之關係、已達到一種結論

勤勞奉公制官制 國務院會議可決

【新京十五日國通電】十四日之定例國務院會議自午後一時、於總理官邸舉開上程左記諸案已行可決

一、國民勤勞奉公制官制國民勤勞奉公隊中央幹部鍊成所官制

二、滿洲中央銀行法改正 滿洲中央銀行登記法

三、朝鮮人滿洲開拓第二期五個年計畫要項

威士加抵重慶

[illegible] 英國積極要求即時實力奪還該公路、或新設代此之印度公路、當日前來訪之大總統特使威爾基抵渝時重慶當局對此問題特別重視、英國政府以窮餘之策已決定派遣印度政廳技術顧問威士加赴重慶、並傳威士加於十三日即抵重慶、關於前述據重慶傳來之消息稱之威士加豫定視察昆明、保山間之緬甸公路並桂陽公路、桂陽重慶公路等之主要幹線路技術的視察、來暫時糊塗局面

拉齊莫亞再入渝

【南京十五日國通電】據確報稱、再受蔣介石招聘、而渡華重慶政權顧問拉齊莫亞、經由印度十三日午後抵重慶、拉齊莫亞、主要擔當重慶今後之對美連絡、然其反面、受羅大總統之委囑、報告重慶側之內部的諸情勢也

德潛艦衝英大動脈 英殊死採取防衛策

【斯德哥爾摩十五日國通電】倫敦來電、德軍司令部承認十四日在喜望峯德潛水艦之活動事實、致使英國政府大受衝動、英國海軍部當局、對於通過喜望峯之英帝國大動脈似將講究殊死之防衛對策、海軍省當局、關於德軍發表、十四日表露左記意向

一、對於喜望峯水域、德軍從前大致敷設機雷、用潛水艦作散發的攻擊、但據德軍特別發表中所云德潛水艦在喜望峯活動、則在從前之戰爭上開一新局面

一、尤以此地距本國基地非常遙遠、給油及物資補給皆極困難、德潛水艦之新作戰、不至於發揮猛威如在加勒比安者、但德潛水艦在新作戰水域定有何等補給手段或其補給基地在海上也未可知

一、德潛水艦之新作戰、除通商破壞之外、並謀分散聯合軍兵力、然聯合軍對於新作戰之對策、將迅速增加護衛艦艇、以作萬全之措置

英輪載兵赴非 在大西洋沈沒
德潛水艦之大戰果

【柏林十五日國通電】德軍方面宣明、十一日於南西水域在開普敦海面、擊沈英輸送船亞蘇爾號(二〇、一一九噸)及奧加狄士號(二三、四五六噸)德軍司令部十四日發表、關於前述事實已正式確認公表

德潛水艦在開普敦海面擊沈英輸送船奧加狄士號、更在自由市與開普敦中間水域擊沈亞蘇爾號兩船皆有搭載九千乃至一萬兵員與武器彈藥之能力、速力亦速從事向埃及方面輸送軍隊、又該方面水域、德軍更擊沈輸送船二隻合計一萬七千四百廿五噸、一方向北大西洋出動中之德潛水艦、冒風浪繼續活動中、在過去數日間、復擊沈同英國航行中之輸送十四隻計八萬二千噸、並使其他二隻破損

意輪受英潛艦襲擊 溺死英俘虜百餘名

【羅馬十五日國通電】意軍司令部十四日發表、在中部地中海航行中之意輸送船一隻被英潛水艦魚雷攻擊沈沒、乘船中之英俘虜四百名中溺死百三十九名

在澳美空軍首腦更迭

【布宜諾斯愛列士十五日國通電】據華盛頓來電稱、美陸軍、九月下旬更迭馬加薩陸下在澳洲陸空軍司令官布列特中將、其後任任命開寧少將又斷行高級指揮官之大規模異動而更迭之理由、布列特中將及其部下空軍將校、因老齡缺乏積極性、在對日航空作戰、屢々失敗故耳

加拿大汲汲備戰 動員百萬餘市民

【布宜諾斯愛列士十五日國通電】據渥大瓦來電、米捷爾勞働相、十四日已言明百五十萬加拿大市民 從事於軍並軍需工業、十五萬婦人勞働者從事於軍需工場之旨云

羅斯福之談話 是一服鎮靜劑

【布宜諾斯愛列士十五日國通電】羅大總統、於此次之爐邊談話、主要爲對處人的資源不足之方策、然於最後發表果然言及「聯合國戰略之重大決定」、以日德兩國軍之戰力由蘇聯、中國兩國戰線、向其他戰線分散之方針、關於大總統如斯言及重大決定之意圖雖加以種種之臆測、但據華盛頓來電稱美國上院外交委員瓦爾達於談話以後、尤發表聲明、關於大總統之意圖、說明如左

徵諸此次之談話、所謂第二戰線、大總統並聯合國軍指導者等之想像、不獨限於歐洲局面、即大西洋固不待論、即包含太平洋德國固不待言、包含日本此頗爲明瞭、大總統在一月六日提出議會之教書上云樞軸國已經失去享受各個擊破之便益之時期聯合各國、擴張開張布共同戰線、但在此次之談話、更進一步、以第二戰線對日德兩國而展開明示相手國及地域

以上不拘該議員之聲明、但據消息方面觀測、大總統尤其揭言對日德兩國之新攻勢之真意

一、對歐洲之展開、第二戰線極爲困難、由蘇聯催促迅速連接實爲搪不到、所以此際擴大第二戰線之意義以曖昧的作以掩飾

一、在國內所謂「打字戰術家」並一般輿論批難在太平洋作戰、不出手足、所以爲緩和國論之一服鎮靜劑

羅斯福廣播內容

【布宜諾斯愛列士十五日國通電】美大總統羅斯福、十二日午後十時、由白宮廣播爐邊談話、說明應付人的資源不足之方策、同時更觀論美國在「運輸並生產之戰爭下、漸々收獲成果、藉以鼓舞美國民抗戰意識羅大總統之廣播意旨、勞頭即言及樞軸國之神經戰、因爲「樞軸各國日夜宣傳第二戰線不能結成、故特在芬蘭及挪威之森林地帶至東中海島各方面、大事活躍、增強兵力、張佈鐵條網」羅斯福如此的詮辯之後、又論及國內增產計畫、要旨如次

此次旅行時所視察之工場不過爲全國軍需工場中之一小部分、然而每一個部門、均受深甚銘感、當我看到這些工場時、心中卻感覺美國之戰時武力、實在是有出乎意外之大、而美國自參戰以來、僅不過十個月、但已有超過平時數倍、以上的事務處理者固然生產尚未發揮全力、但當此次旅行時、卻已到明美國政府、倘欲在眞珠灣地方、建設多數新工場則美國必須遭遇最後局面者、自不待言、其次羅大總統復又言及船舶問題、現今世界、在々方面來說、關於船舶雖免不因敵國之行動、而陸續被擊沉的、然而美國等造船所、每日可能造成之船舶噸數、非常可觀而且逐漸增加、雖然處在猛烈的海運戰亂下、但聯合國方面、卻能漸次抑制敵方、因爲船舶之增加、將來必須徵用數萬乘組員爲商船隊而此等乘組員始終出入於生死之境、冒着槍林彈雨將砲戰車、飛行機、彈藥食糧等、運送至史丹林格勒、防衛軍並布散全世界之聯合軍

繼續羅大總統又論及徵用勞働力事項如左

「此次之旅行、乃爲與從事工作的人們、或支配人、以及實際工作的人們獲得談話材料、所以最初的事情、必須最初的人去作、根據本原則、關於美國勞力戰爭之重大問題、可能考究從事兵、若論到實任一層、則有很多婦人以其熟練工夫從事工作、並可能轉動機械、故今後經過相當時日後、倘若男子陸續入伍從軍、則此等重任或均能負於婦人身上恐今後不足一年、美國之軍需工場中、庶幾能有與男子同數的女子、開始勞働了、試觀生產戰線之事務、並勞働者之素質、再總括關於戰線上的美國武器成績報告、雖然處在「生產之戰爭」吾敢斷言必能抑敵國」

大總統繼續又指人的資源徵用謂「因戰爭之推移、則對全國民之勞働、更必須追加九百萬之勞働者、且新工場開始活動時、則必有數百萬之新勞働者、從事工作、但此等勞働力之動員、實在成爲最大問題、如今的問題、並不是因爲美國民有手、即可以是用實際的問題、必須將適當人材、置於適當場所、在適當大地、更須有適當數日、既往雖然有物資之實施、但如今必須研究勞働力之配給」

大總統關於健全勞働力政策之主要目標

一、戰鬪關係、爲向敵軍獲得勝利、則必須選擇在軍隊方面有必要戰鬪能力之兵士、實行訓練之

一、爲求此次戰鬪之勝利、盡可能必須使英國並各聯合國所必要的武器、彈藥、食糧等生產勞働者、活躍於軍需工場

一、此外更進而論及實踐對策略謂

爲達成以上之能力則禁止各個勞働者隨便由戰爭勞働而轉向其他戰爭勞働、而一般僱主亦不許互相更換勞働者又現在一般年老的人們以種種意味、使用僱人、尤其使用婦人者、或使用男女兒童者、爲數更多、所以今後在可能範圍內、限制其無理的使用爲了必要戰爭勞務、必須訓練人員而活用之、再者對於農園之勞働力、更必須移動之各種學校當局、對於中等學校學生、合其使學年之一部、利用暑假期間、補助農民從事農耕又、希望軍需工場樹立勞働員案、又、勞働者、盡可能的在自已家鄉的地方、謀事工作、有一部分的人們嫌惡雇用女傭、又有的嫌惡雇傭黑人、也有的不願雇用老人、但此等偏見的慣習、今後決不能容許繼續下去、因爲凡是我國人、無拘任何人都是戰爭時所必要的勞務中最適當者、對此點務希瞭解、如不明白可向年富就業相談所詢問、必能予以相當回答現今在全國地方、有四千五百相談所、此等相談所、殿如美國勞働力體制之雜貨商、相談所方面、對各市民等、關於男女熟練勞働、或更屬必要的勞働力、必予以相當說明、此誠戰爭遂行最要機關、亦可謂爲活用勞働者的最好機關」

敢覽林

◇德軍對史丹林格勒市又展開新的攻勢、以個個擊破戰術、猛烈進攻、史市的最後運命、將迫於瞬間了

◇蘇聯的黑海艦隊無家可歸、彷徨於海上、其之歸宿果將求於何處呢?其自身憂慮世人亦替他擔心

◇美國的駐蘇大使、無蘇聯國大衛關於史首相不滿美國之援助必有一番的報告

◇美國陸長史汀生 要求修改徵兵法、可知美國兵士、已不敷用了

◇可憐美國的青年子弟、作這樣無味的犧牲、太冤枉了

◇蔣軍又有一萬五千名、歸順和平陣營中、可知重慶軍中之反戰熱、如何影響的了

◇美國的人力不足感羅斯福在爐邊談話中已經暴露了出來

◇開一戰爭、便將生這樣的苦惱長此下去、我可知美國的人、必要益見缺乏感到不足

◇所以我說、美國祇若是沒有造人的機械、他便決無取勝之望

◇美國錢幣到處之不足了、不然的話、[illegible]

感謝肺病良藥

鄙人梁占元現年三十七歲患肺病五六年之久初得咳嗽毫不注意於去年春間忽又吐血病勢與日俱增夜不能安寢飲食無味面黃體瘦各處醫治毫未見效今春於新京東北商行充火險主任聞當新聞得知奉天同仁藥店益壽丹專治肺病專門藥濟人不在少數乃給家來函購服初購兩盒服下咳嗽遂日見輕夜能安眠陸續購服數盒所有之病霍然若失體健如昔至今未犯感激之餘略表謝意並介紹患肺病諸君速購服此丹早除痛苦請爲一試方知鄙言不謬也益壽丹每盒十二付國幣七圓函購另加郵費二角 購藥處奉天市小北城門外西頭道巷路北同仁藥店便是 店靈藥救我復生之恩無以爲報僅具數行刊登各報以表謝意

鳴謝人地址德惠縣第三區沙河鋪村姚木屯 氏名 梁占元謹啟

新築落成 歡迎顧客

立本大旅社

大連市 [illegible] 電話 [illegible]

日用萬寶全書

是家庭忠實的導師 是個人生活的顧問 家家必備・人人必携・ 確爲處世不可少的萬寶全書

書中有社會交際各種常識、各種應用文字、家庭中應具的知識、萬僑娛樂要法、醫、卜、星、相、應有盡有、無所不備、全書五百萬言、洋洋大觀、敢謂巨作

分訂四大冊、實售國幣八元 外埠函購、另加寄費五角二分

奉天小北門裡 大東書局發行

時局に呼應する鋼力罐代用

高級紙器

罐器 紙容器 濕刷 耐印特殊紙器

大連紙罐工業株式會社 大連市永安街 電話四一〇一八七番

化痔 龍散

外化 數痔膏 [illegible]

張三多堂

謀有效發揮國民經濟總力
斷行商工會議所再編成
日本商工省之一大英斷

【東京十五日國通電】隨同設立各種產業部門統制會、藉此重要產業部門、縱貫的統制適上軌道之機、商工省爲謀產業之地域的且橫斷的統制完璧計、對於商工會議所之根本的再編成、邇來已在研究具體策中、頃因已得成案、故今已由示商工會議所側、按此乃爲謀地區內產業相互間之連絡調整、以期發揮國民經濟之總力、以利益擁護機關的性格、改組從來之商工會議所、於全國道府縣新設經濟會議所、於全國集團新設地方經濟會議所協議會、至於此中央機關、現在之日本商工會議所解散、再新設任意團體全國經濟會議所協議會、而其經濟會議所會頭並理事等役員、則取地方長官認可制、頗値注目之點甚多、會議所側現正以商工省案爲中心、各行整理意見中、但以十四日於東京舉開之關東地方商工會議所懇談會爲最後、大概主要集團之意向亦可判明、故於本月末、即由藤山日商會頭、向商工省、具申會議所側之意見、茲將商工省立案要綱探誌左

一、目的 經濟會議所、爲使國民經濟之總力、發揮至最有效、而以地區內產業經濟圓滑連絡調整爲目的

一、組織 經濟會議所、按道府縣之地域而設立爲法人之會議所、並於地區內、設事務所、營業所及事業場、以經營商業、貿易業、工業、鑛業者或其組織之團體構成之

一、事業 經濟會議所與產業經濟之統制相協力、對產業之運營及整備、以謀連絡調整、調查研究關於產業經濟並其他於達成經濟會議目的上必要之事業

一、機關 經濟會議所役員置會頭、理事、監事及評議員(應需諸必置副會頭或理事長)會頭及評議員由銓衡委員推薦之、除監事以外、其他役員、概取地方長官之認可制、在經濟 [illegible]

一體之經濟情形、更充分包含協調設置滿洲國商工公會之中央聯合會等之點在本會議所、近亦擬於近日舉開常議員會、以決定向日商提出之具體案

關東州再作區處
一俟內地動向決定後
柳井州廳長官談

關於商工會議所改組經濟會議所、柳井州廳長官、十五日談話如左

商工省對於決戰下重要產業部門、結成强力之統制組合、對於重要部門之監督、直接由商工省擔當以期運營圓滑、至於府縣必要時、由商工會議所對各業者發下指令、今後商工會議所之機構應如何處理、當由商工省斟酌會議所側之意向然後決定、但須相當時日、關東州亦有照此研究對策之必要、但俟內地動向決定後、再區處亦不爲遲、然當現在 [illegible] 事中小商工業指導 [illegible] 之商工會議所、在下部組織重要產業部門 [illegible] 機能之今日則在其 [illegible] 濟會議所、即當附與 [illegible] 之指導權、且現在之大 [illegible] 州廳本已有相當程度之 [illegible] 示及援助、是以即 [illegible] 濟會議所之後、實 [illegible] 無何大變化

大連商工會議所
當然必即應此案
首藤商工會頭談

對於將全國商工會議所改組爲經濟會議所之商工省案、首藤大連商工會議所會頭、十五日開陳意見如左

關於商工省之經濟會議所案、目下在日商及各地商工會議所、加以檢討、大連商工會議所、亦 [illegible] 應此案、[illegible] 日本內地、關於 [illegible] 所新體制、自 [illegible] 既已 [illegible] 調整運絡機 [illegible] 經濟之圓滿 [illegible]

週間一題

大東亞戰爭、乃世界有史以來之大戰爭也

此戰爭、非僅爲日本與美英、重慶政權之戰、實係東洋人與西洋人—黃色人種與白色人種之戰爭也

迄今數百年間、西洋人蹂躪東洋人、搾取東洋人、以東洋人完全與動物同樣待遇之

如欲免去此虐待搾取侮辱、非驅逐西洋人離開東洋不可、大東亞戰爭、一言以蔽之、即由東洋逐出西洋人也

而日本與重慶政權戰爭、乃因重慶政權、忘掉了千數百年來 [illegible] 而排斥日本之 [illegible] 日本與 [illegible] 美英迄今 [illegible] 汁、尚不 [illegible] 吸盡 [illegible] 意是爲之 [illegible] 因此日 [illegible] 民族之 [illegible] 爭 [illegible]

懇切感謝與大東亞戰爭完遂
安藤基平

[illegible] 然惟我關東州住民、明治三十八年以來、三十七年間、在春日和煦、微風不動之溫床裡、安度太平的日子、而沐此恩典者、不獨日本人、滿人同無待論、歐美人亦澤有所及、此即 [illegible]

第一次、第二次奉直戰、郭松齡事件、排日運動、萬寶山事件、中村大尉事件、以致捲起滿洲事變、滿洲之天地等於暴風暴雨、櫛風沐雨之辛苦、滿洲民衆已嘗受、[illegible] 八紘一宇之謂也

且與鄰境之中國、六年間包圍於砲烟彈雨中、數億國民、既往二千日間、一日亦不得安心、無可食物、無可着之衣、故儼以祚寶、木皮度命者亦有之

即豪誇爲世界最大强國、自他相共、其領土不沒日之英國、其首府倫敦之猶子、亦今部離開親愛的母親、向鄉下避難、此非數百萬市民、在炸彈與食料之脅威下歟、即昨日誇稱

爲世界第一文明國、其言語爲世界最高國際用語、都會爲世界之模範都市、流行即風靡於世界之法蘭西、其領土大半被奪去、國民捕虜同樣、置於不得自由之狀態中、宋朝之徽宗、欽宗、雖他與數百眷族從臣、共於北滿度流浪生活、然今日之法蘭西舉國流落於放浪之悲哀

數百年前稱霸東洋、活躍於太平洋上之荷蘭、亦不上一年、世界地圖上不見其領土、而皇帝亡命於他國歟?尤其自任爲世界最大富强國之美利堅的今日狀態、又如何哉、其特爲生命艦隊、悉被擊沈、因有通由五千公里基地來襲之日本空軍爆炸、戰々兢々、亦不得安眠、如顧此世界的情勢、則當不能請食物粗惡、沒有豬肉、鷄有買不著、住宅難等之不平、而惟於大日本天皇陛下御稜威下、感激感謝之念、非有親切之情不可、何則感謝之源即親切也、畜獸亦知恩、家犬三年不忘恩放

飼之小島、又歸於原來主人之手中、此親切感謝之心念乃萬德之根元、又係國民及民族永遠連結之特爲長期之大東亞戰爭勝利計、有國民結束之必要、則可知親切感謝之意義矣

州內住民、不問其爲日本人與滿人、非對大日本帝國表示感謝不可、此感謝心念之表現、即日本人與滿人之友好也、同受大日本帝國恩慈之兄弟同士互不相睦、此不止有愧於陛下、且爲同士間之大損、茲望市民諸君理解、協力爲之

交通部順應河川特異性
樹立治水根本方策
農工業之發展益堪期待

在大東亞戰爭下爲北方重要基地之滿洲國、已突入第二次五年計畫、而向增產工作邁進、但政府河水統制、對農產物增產重工業促進、不久必要擴及於政治方面、爲國利民福之根幹最重大政策之一、以交通部爲中心、順應滿洲國河川之特異性、以一面調查一面建設爲標語、節々進行計畫、而河川治水工事、亦在各省活潑着手進行、然而首先鑑及南滿地帶之重要性、以重要國策之一遂決定遼河水系之大理水事業、十七日盛大舉行柳河治水工事竣工式、業已踏上第一步、遼河遠發於熱河省平泉、由興安西南熱河三省境東流、向營口而下、此沿岸面積爲二十三萬平方公里、有日本本州相當之老大、主幹係爲千三百五十公里、主要支流爲柳河、此外計有十二條支流、面積亦有一萬五千公里、在南滿沃野奉天平野之中、每年浸水二百萬陌、再自建國以來、奉山線因柳河、線路流失七次、更換鐵橋架九次、再因流泥當地之新民、似完全被埋、因此鐵橋、架設離地上約有九公尺以上、現在即將完成之柳河治水工事、分爲三地區、即上流水源地區之砂防工事、中流地區之改修工事、下流地區之堰堤工事三者、以七百萬圓之巨費及五年之粒々辛苦、已完成其大半、其中閘得海堰堤及重力式混凝土橋造、尚有高約三十八公尺、長百七十公尺容積一億六千萬立方米、滿水十六平方公里之老大者、再上流因以防土砂、所以在石門子、三家子、哈拉吧吐、嘎海海山四地方、構築擬堤、以土砂欄住、並以洪水調節之機能、稱作有得海堰堤、與窺堤防相連、以潤近將完成、其工事爲以新民爲中心之三十公里堤防、鞏立之堰堤、使成爲肥壯農土、以每年在雨期、當爲洪水漲溢之廣大流域、工事亦將完成、再於國內河川中最難治之新開河、郊發揮

康德十年度施行之計畫、爲太子河(陽河沿)渾河(大火房)范河(張家老樓)柴河(大平寨)淸河(東石人游)東遼河(遼打呀子)老哈河(石門子)柳河(閘得海)等十處堤防延長爲三千五百公里、以數億之巨費着手進行、迄此等治水工事完成時、則被水害每年三千百萬圓老大之被害可以解消、同時四十萬町步(關東州農野爲十二萬町步)老大之新耕地施行植林、反而能獲得一億之利益、再當局鑑及柳河渾河太子河會流之三叉河附近爲害秋害甚大、故樹立各河放流海中之計畫、以在北大湖附近將渾河改爲柳河、在渾河下流入太子河、再向太子河之空流之附近小川、營口爲子河之在上流開通南滿運河、與鞍山相結、更與鞍工業中心地之奉天相結、迄此計畫完成之時、如行於無人之野、而無軌道而沿岸住民所苦之遼河水系、反持一大福音

治安敎育農產及商工業
發展狀態迅速驚人
砂田最高顧問談馬來蘇門答臘現狀

【東京十五日國通電】馬來蘇門答臘方面軍政最高顧問砂田重政氏、爲協議公務最近歸京、參列十二日以來舉開之「軍政會議」、該氏關於大東亞共榮圈心臟之馬來蘇門答臘之軍政下一般的狀況、建設復興之進展狀態及治安、敎育、產業、財政、文化施設、米之增產、中小工業者之進出、其他當面諸狀況、發表談話大要如左

△馬來、蘇門答臘一般的狀態 馬來、建設復興、已過半、議司政長官、全部就任、司政要員、亦按必要限度暫告充足、尤其馬來方面至全島之視察已畢、此處不像馬來破壞之甚、已節々向復活途上、傾注全力邁進

△敎育狀態 馬來、蘇門答臘小學校、全部開校、尤其日本語熱極爲旺盛、非常熱心、皆願學日本語、就學者亦有漸次增加之傾向

△治安狀況 馬來方面、有若干共產黨員與極少數之敗殘兵等、時々掠奪民家、發生其他擾亂治安事件、但比英領當時、爲數極少、故無何不安、至於蘇門答臘、不見有一件陰謀掠奪之事、治安無何等不安

△產業狀態 目下港灣施設、沉船之打撈、倉庫之回收等、舉全力活潑進展、尤其橡皮、錫、鐵礬土等戰時必要物資、其生產出乎豫期以上、只是從來農民所製之咖啡、紅茶、規那等、因無販賣、故農民雖努力收穫、亦有無處出賣者、然南方圈物資之交流、近若活潑、則農民之此等困難、亦必多少緩和、從來彼地棉花多少生產、惟有纖維較短之缺點、但可供作脫脂綿使用、以前既輸入日本、且長纖維殆有可比埃及棉花優良生產之可能、因而樹立此增產計畫、現在播種、米產亦走向自給之路

米產亦進行自給之計畫、如蘇門答臘南方關彭州、荷蘭政府、以移入三十萬瓜哇農民計畫、業已完成主要河川之水路、因此只要開發耕地則可即時增加米產、如勞働者最多之巴彝旁州、邦加州、勿理洞州方面、可充分供給

△財政狀態 按馬來全體觀之、歲入因無關稅、以致激減、但從來支與英人之給料、悉給已行解消、故歲出亦非常減少、全州大體不用支出之多額補助金

△蘇丹之處理 土豪蘇丹等之處理、在馬來與蘇門答臘之多少有不同之點、按從來之習慣、於不抵觸日本統治權限之範圍內、適當保護、予以相當報酬、取優遇之方針

△文化的施設 馬來、蘇門答臘全體、對各種文化的施設、亦擬傾注全力、但蘇門答臘尙未徹底普及

△現地之物資 現地之物資狀態因戡定直後、故不能謂爲豐富、然指導住民對此次之大東亞戰爭加深認識、對多少之物資缺乏、可以忍耐、漸次獲好成績、馬來之食糧中米砂糖鹽等之供給、以此爲主、由軍行之、雜貨類之一部、有多少由內地供給之必要

日前在鐮倉丸與淺間丸滯留中之現地在住邦人一部業已歸來、通晉語之人、亦相當多數、由於復舊復興、建設大體已上軌道、橡皮園、鑛等之開發、亦照豫期進展、蘇門答臘方面、與農滿洲之一大福音

堀切大使抵維査也

【維査也十五日國通電】堀切駐意大使、經由尼斯、午前十時四十分抵維査也、在驛受帝國大使、館員等之歡迎、馬提斯奇克旅館、堀切大使、預定滯在維査也至廿六日、而後出發

離京赴任
上海總領事葉蕘公氏

上海總領事葉蕘公氏、定於二十日、搭午前十一時三十分發「鳩」號列車離京赴任云

某報特派員任命渝府顧問

【布宜諾斯愛烈士十五日國通電】雪梨來電、澳洲情報局發表、目下澳洲滯在中之前某報特派員東亞秦巴達烈氏、任命重慶政權顧問

了然錄
澳洲苦於無物資

◇駐澳洲之美軍、受過甚優遇、雖以即如飯食方面亦爲澳兵所不及、美兵之汽車亦得支給多量之汽油、此外如於澳兵不准燃火、而於美兵當幄中却允許燃薪、據聞此薪、乃由澳兵自山上採伐者也

美兵之强暴、常被揭露報章之社會面、如槍擊市民、毆傷澳洲勇士、等等不一而足、又有一美兵、於五月三日起至十八日之間、於黑爾鉢暴行殺戮澳洲婦女三人

◇日本雖屢向澳洲發出警告、然澳洲始終設若罔聞、似尙無歸向大東亞共榮圈之意、其所以若此者、亦匪無因、澳英乃具有血統之關係、故澳洲必守與英本國共同運命、且美軍欲占據澳洲之野心、亦使其存在、難以動移、再如固守民主主義思想之信念、及白澳主義之固執、並戰前對日逆宣傳之影響等之障碍、迄今猶存之故也、澳對於日本、雖深感恐慌、日本之攻擊如稍弛懈、則彼等即趨樂觀

◇今試觀食糧、及軍事資材關係、豫算關係、及其他經濟之問題、則存積之小麥於一九四一年十一月迄於現在、爲一億二千萬英石、至四三年十月時、當能有二億二千萬英石、國內之消費額年約五千萬英石、故自右數字加以判斷、當知其以有相當貯藏、其對食糧問題、暫或有自信、然此與勞働力則有關聯、即將多量之農民之勞働力、轉換於軍需工業及兵力、若此則有以影響於食糧問題也

◇據一九三三年之國勢調查、農民之數、乃七十萬人、其中除小麥耕作者外、並含有水產、林產關係、種植野菜、果樹之農民、其中已有多數轉換於軍事關係方面、現在約有五十萬人左右也

◇一九四一年之羊毛收穫額爲三百六十萬袋、於戰前國內每年之消費額約四十萬袋、鐵鑛於南澳之愛昂諾布、及愛昂蘇鄰那哥、出產量約二百五十萬噸(一九三八年)約占全澳產額之百分之九十九、埋藏量爲一億七千萬噸云、然澳洲苦於鋼鐵之缺乏、此爲戰前之事、於戰前汽油之總消費量、其百分之六十四、乃來自蘭印、百分之二十二、來自美國、今則蘭印喪失、海上運送又困難、其所憂慮、自不難臆測

◇民間汽車用汽油之配給、一個每月僅配給二加侖、再者橡皮自屬不足、今全澳方努力蒐集零碎橡皮、自六月十五日起、實行衣服票給制度、飲茶亦行分配制、煙草之八成、須仰賴輸入、更由昆士蘭輸入砂糖、由紐加烈得尼亞輸入咖啡、軍當局極使節約民間之消費、並努力於原料之節約與貯藏、馬鈴薯以及葱洋等食物亦殊難購得、一星期每人給茶僅二盎斯

興亞運動徹底化
興亞團體會合第三日懇談
可決完遂大業及感謝皇軍

【東京十五日國通電】日滿華興亞團體會合第三日、十五日午前九時二十五分、於大東亞會館招開、首對護國英靈感謝祈念、但對懇談前、滿洲協和會代表張煥相氏、提出對皇軍之感謝決議的緊急動議、案文作成、即一任於日本側、會議首隨各團體說明現狀、興亞企畫局長尾崎義氏、協和會張煥相、東亞聯盟林柏生、新民會周鐵信、蒙古興亞協力會陳 [illegible] 第二日標之興亞運動徹底化爲議題、繼行懇談、提案者側與同山岡理事長說明、提案理事人江補矩氏、在第二日懇談開陳「因爲日滿華三國共同宣言具體化之運動」方策五項目、滿場已決定、故不可缺少關於興亞運動徹底化之方式研究、乃係當然之事、今日之要緊事、乃然其第一着手須、設置連絡員、表示贊成意見、即行採決、全員起立、由林座長統裁、決定採擇、繼由日滿華興亞團體會合委員長面達風見少將、提出別項之興亞大業完遂決議案、滿場一致決定、再協和會代表張煥相氏、緊急動議提案、決定案文作成中之皇軍感謝決議案發表文、正午散會

【東京十五日國通電】興亞團體會合第三日、即十五日可決之共同決議並皇軍感謝決議如左

△日滿華興亞團體會合共同決議

一、我等興亞團體在大東亞戰下誓同今後一層結束、以向興亞大業完遂邁進

二、我等興亞團體、以十二月八日爲期、以國民的興亞大運動、在各國內、展開

皇軍感謝決議

皇軍排除萬難、以勇戰敢鬪、在此廣漠萬里異域、超越山海、已收赫々之戰果、而作戰之雄大、壽備機宜、雄武洵不可比、現今將美英東亞侵略據點悉行擊摧、完全確保、爲圍皇華興亞團體、於茲日滿華興亞益發揚其威武、並祈念大東亞戰爭早日完遂、又對戰歿將兵之英靈、表示深甚哀悼之意、對戰傷病兵將士敢效敬厚同情之悃誠

風雨之夜 (145)
趙恂九作 裴文年畫
(禁止轉載上映)

第十六回 好心進禍冲破肴且事 狹路相逢密佈地獄層(五)

不好說出爭風吃醋的話來、乃急忙止住、臉也紅了一紅、然後又說

「所以我要你給我幫忙、老爺若問、你也說她常回來的很晚、如果你能想出別的話來、有機會時、你也可以向她爹說」

「是的、呂媽」袁夢春忽然抬起頭來緋紅着臉、笑着說

「這事你要幫忙、將來我們一定要對得住你、不但不讓勞苦、同時我還要給你增長錢」

「唔!原來是如此哪」呂媽像醒悟過來般的微笑着說「好!我一定幫你的忙!」她說着後、便將鷹士裝入小鐵籠裡、和鸚鵡一同提着下樓去了

呂媽將吩咐的活兒做完後、她坐在自已的屋裡發掙、她替晚霞小姐不平、她替晚霞小姐恨袁夢春、她認爲袁夢春與葛笑雲間的事、已經是他的罪惡了、而他又來佈擺晚霞小姐、要來陷害她、這更是他的罪惡、她相信這種人決不會得到好死、不遭雷殛、也得墜於江河裡溺死、呂媽在想:這件事我得先報告給晚霞小姐知道、我不忍那樣一朵花兒似的小姐、受了這樣歹人的摧殘、我得告訴她早加防範

呂媽因爲不忍晚霞遭他們的毒手、決定要告知晚霞、但晚霞已經上學去了、回來總得待到下午、她似乎等不及了、但也無可如何、只得耐着性兒等待着

她閒暇無事、由自已屋裡出來、在廊下踱躅了一會、忽聽樓上有一種歡笑聲、傳到她的耳鼓裡、她暗暗地罵了一聲不知恥的狗男女、恰於此時周老太的暖嗽聲、也傳了過來、她忽然想起來了、他們要想陷害小姐的事、何不告訴周老太太呢?於是她便時不宜遲的向周老太的屋裡走、她剛走到門前、忽又有一種觀念阻住了她的脚步、因而便急忙轉回身來、她在想:周府的權力、完全操在袁夢春和葛笑雲的手中、我若將此事告訴了晚霞母女、一旦被他倆知道、我不但不能得到他倆的優遇、還得馬上被革職呢?這樣大冷的天、我若被革除、回到家裡、不是便得受凍挨餓嗎?

呂媽現在良心與生活間、發生了一種矛盾心情、她覺着自已既然知道而不告訴、也是一種罪惡、是要受到良心上譴責的、但若告訴了出來、於自已的生活上、亦要發生危險、她簡直無法決定不知何從了、她的頭是在低垂着、她的腿是在向前移動着、忽然沒留神、她的頭竟碰在墻壁上、她的右手、本能的急忙撫摩一下土額、抬頭一看、乃是扶梯的墻壁、自已未免好笑、但亦覺着好氣、在心中說:爲這麼於已無關的事、何必這樣發悶呢?

呂媽被這樣一碰、她的態度馬上決定了、她決定不偏不黨、不幫着他們給小姐造謠、也不傳話給小姐知道、這樣她認爲自已不但沒有罪惡、而且於自已的生活上也不發生危險

下午三點半來鐘、晚霞穿着海軍式的女學生服、黑色外套、歡天喜地的回家來了、她到後屋找了一次呂媽、想讓呂媽給向賬房先生討點零錢、但不知呂媽哪兒去了、詢問廚子後、知道呂媽出去買東西去了、她轉回身來、後向賬房裡一望、也不見了袁夢春、她忽然想起自已有一個多星期沒到姨媽屋裡去了

泰東介紹欄 [illegible]

募集 滿人小店員公學堂卒業程度初給十五圓衣食住全部供給、希望者携帶履歷書來談可也 浪速町 大阪屋洋書店

電話 讓利多寶 浪速町十五 乃武電話店 電(二)二九七〇番

電話 讓渡 善價收買 大連西通三五 大連案內社 電(二)六六六三

工員大募集 一、資格 各種手藝人皆採用 [illegible] 大連 [illegible] 鐵工株式會社

工員募集 滿人 仕上工、旋盤工、鉗工、熔接工、鑄物工、木型工 各數十名 希望者携帶履歷書每日午前來談 大連市 [illegible] 株式會社 大連鐵工所

事務員募集 公學堂高等科卒業以上程度須通曉日語、年齡自十八歲至二十二歲要保証人 大正通二七 廣島屋本社

至急招聘 東京籍技作技師數名、年齡不問、待遇優厚、願就者從速報名爲盼 大連市吉野町八七 川島大連支店

守衛募集 滿人男子日語精通者年令二十才至四十才持履歷書詳細來社面談 大連市裡野町二八番地 滿洲レール用品製造株式會社 電話(四)二〇七

百萬 京城【都藥房滿洲】(保證有效)

商業簿記 本院爲便利國內外各地學習者起見、特設函授部、凡有實學與新式簿記者、均可入學 大連市 [illegible]

大中央文具店 浪速町五十四番地 電話二六五五番

大相士預言家 遷移啓事 [illegible]

神相亞希夷 寓西崗新開大街南頭路東 黃瓈即是 電話(三)五七九七

金剛三昧法水 能治一千四百餘症 (3)

宏濟大舞台 陽曆十月十五日起映演 十五日十六日只映兩天 復活 主演 李華 香港公司對歌唱新片 下期十七日公演 愛的微笑 淚洒想思地

世界電影院 自陽曆十月十三日起連映七天 上海公司出品香港浪漫哀艷悲楚巨片 今天放映 紅淚影 主演 胡楓 舒適 孫景璐 下期新片 女人心 主演 李麗華

羊癇瘋 癲癇病 [illegible] 五癇通靈丸 腎虧遺精 [illegible] 奉天 [illegible]

痔漏除根 愈痔丸 化痔散 國瑞藥店

直輸入商 室內裝飾織物 日本棉花株式會社代理部 株式會社 紀昌洋行 本店 大連山縣通大倉ビル 支店 奉天八幡町 出張所 新京朝日通 [illegible]

圖謀交通之健全化
安東實施足之再訓練

【安東】市警務廳爲期市民足之再訓練與交通機關之明朗化起見，決定自九日起至二十五日止實施秋季交通訓練並交通一齊取締。因近時交通量顯著增加，而交通諸機關多不圓滑，交通業者之一部忽略交通秩序，市民間缺欠交通道德者亦極多，遂致交通事故有相當之增加。市警務廳與安東交通協會相連絡喚起市民之交通道德，促其嚴守勵行交通關係法令，以期確立交通秩序，俾交通事故化歸無有。因是以下各署全員及警察、警備隊員總動員，亘全市域實施交通訓練之交通道德昂揚週間，以期建設明朗安東。
△自動車裝置檢查　△路上放置物件之整理並指導取締　△人力車乘用馬車夫之無許可營業並不當料金請求取締　△無正當理由拒絕乘車取締　△車上未貼車費價格表者之取締　△自動車滿轉者無許可者之取締　△本年度自轉車檢查未完訖者取締　△平車夫乘車運行禁止取締
對一般民衆關交通取締規則，爲期交通觀念之周知徹底起見，實施下列行事：
△於市內各主要地點揭示宣傳標語並懸　△無線電放送　△利用映畫館之間息以資宣傳　△於各學校對學童實行講話　△利用鄉組回覽板實宣傳　△於行頭實行民衆訓練　△左側通行之勵行指導　△依步車道之別實行通行指導　△關於道路橫斷之指導訓練等。派係員於主要地點担當整理

小賣聯盟役員會

【安東】安東市生活必需品小賣聯盟十五日午後二時在商工公會會議室開役員會，就左列事項實行審議：一、由灘之口組合長辭任新組合長福田菊次郎氏認可報告之件，一、關於第五部會（石鹼）配給統制指示事項並運營方針，一、關於第八部會（蠟燭）結成經過並運營報告，一、第七部會（牙刷牙粉）結成經過報告，一、九年度上半期（四月——九月）取扱實績報告，關於小賣聯盟運營懇談道德會等機關取連絡之件，一、關於建國十周年式典之件，利用揭示板之件一、

爲期確立防諜體制
安東防諜協會誕生

【安東】軍及安東省警務廳、市警務廳並防諜團體三水會鑒於防諜之重要任務於時局下益形加重，而從來實行範圍爲市，今擬將防諜團體之活動擴大強化於全省下，爲期省下一體強力防諜體制之確立與防諜觀念防諜思想之普及徹底計，俟安東三水會發展的解消，計畫設立安東省防犯協會，現正進行準備，定於十六日午後四時在協和會館舉行發會式，展開全省的防諜活動。新省下之重要會社工場、礦山事業所使機關與民間一體化。由軍警強力指導下，對行動謀略、宣傳謀略、防諜等張布鐵壁防衛陣。當二十日展開防諜週間之際，由全關係機關動員於全省下展開有機的訓練行事

道德會舉開通常會

【安東】安東市前聚寶街道德分會爲討論會務進行辦法，以期達成建國精神之徹底並生活改善發揚東方道德之眞義起見，定於十四日起至十八日止之五日間在該分會禮堂舉開通常會，屆時除邀請各界之外，每支會必派二人，民衆講習所一名出席參加，開會式序爲一、開會辭一、行禮如儀後一、祈禱必勝並對戰歿英靈默禱一、會務報告一、長官訓話一、來賓致辭一、新京總會代表致辭一、安東省總分會代表致辭一、各支會代表致辭一、答謝辭一、兒童歡迎舞一、禮成退席

開教育會並動員會

【安東】安東省教育會爲慶祝建國十周年國教育事業，更加深一層之向上並省下各會員及教育團體連絡緊密化起見，舉開慶祝建國十周年安東省教育會總會及動員大會並市縣教育會代表者懇談會，其日程及場所如下：總會十月十六日午前九時至午後四時止協和會館，動員大會十月十七日午前九時至十二時止在安東市立仁忠國民學校，市縣教育會代表者懇談會十月十七日正午至午後三時止在協和會館

弘報講習會閉幕

【安東】如既報安東縣庶務科弘報股召集各村弘報要員講習會十日第二日午前十時仍於協和會安東縣本部會議

中央卸賣市場　新築落成式典

【安東】安東市營卸賣市場並生必安東支店之新築落成式於十日午後一時在六道溝前採木公司貯木場之該市場由在安官民有志以及各關係者，多數參列之下擧行式典，終了後，來賓一同由竹山支店長引導之下視察新式場內各種設備。再隨竣工第一第二支店至十四日移轉完了，自十五日起開始業務云

以三年計畫建設案
設安東結核療養所

【安東】爲期預防擊滅侵蝕青年層國家之敵「結核」而誕生之結核豫防協會安東市支部自結成以來最初之幹事會於九日爲歡迎中央之川原主事於市公署小會議室舉開，由川原主事說明中央並全國各支部概況後實施市支部本年度事業進行協議，說明會員募集現狀等。迄現在會員報告狀況總關係四個所，會員概況正會員團體學校等四十二個所，分區四萬，終身會員五十，特別會員二十，名譽會員二名。協會事業，結核療養所預定全滿開設十個所，安東亦爲預定個所之一，着手三個年計畫。其他健康相談所治療所等，對治療所備品愛克斯光線器已分發完訖。再對小國民結核預防施設，曼特伊氏反應檢查七月開始以來日鮮滿學童達二萬，確預期之成績更繼續實施云

整備行政陣容　人事異動發令

【安東】安東縣十月十日發表劃期的署內人事異動，此次之異動股長級十二名，總員達三十三名，對滿系之有能官吏實行拔擢登用，股長級之異動者氏名如左（新職名）：△財務科長……政科附新夫幹夫。△行政股長方波見進三。△企畫室主任土生部敬三。△農林股長春野屬。△徵收股長張陳平。△農林股長林和章。△理財股長王謨。△經理股長周司計李邱振麟。△庶務股庶務主任陶樹林。△行政股人事……

鏡泊湖開發計劃
將入於第二期

【牡丹江】東滿秘境之水鄉鏡泊湖，自經政府指定爲國立公園候補地以來，牡丹江省公署與社鐵即分別設置大鏡泊湖開發委員會，協力相輔進行開發迄今諸般施設，逐見整備，尤以鏡泊湖水力發電工程之完成，對東滿產業開發及國防建設上，寄與莫大之貢獻。茲康德十年，鏡泊湖開發亦將入於第二期建設計畫，此計畫係基於前年度田村博士之調查以四十萬町步國立公園立地計畫所樹立者。計畫期間共爲五年，此五年間必須完成左記施設
一、觀光道路之整備
一、觀光旅館之建設
一、交通機關之整備經營
一、開拓紀念館之完成
一、湖上觀光船之就航經營
此外並於鏡畔老黑頂上朝建大東亞建設國家安泰護國寺。如斯大鏡伯湖於五年後完成俱有之建設，實現一壯觀偉大情幽之國立公園，不只爲國內一觀光納涼之勝地，即於大東亞共榮圈內亦將成爲最大之觀光地矣。是以此計畫之完成實值期待云

東滿飼料會社　刻已準備就緒

【牡丹江】伴隨統制物資之實施，年來民需飼料漸感不足，因之食肉難之呼聲乃日益高。爲解除此項食肉難，經由牡丹江糧穀組合、油房組合及糧穀加工組合三者發起共同投資十五萬圓，籌劃設置東滿飼料會社之生產計劃，刻已準備就緒，並由農產公社預以全面的協力，大量供給製造原料，該會社工廠卜於日內即行正式操業，再該社社長已決定由油房組合長陳孝德氏就任，其他重役則由興和貿易、高岡號、光武商店等出資者有力會社支配人分担，至於出品則爲牛馬羅豕等家畜飼料，當擧國邁向第二次五年增產計畫之際，而出現其寄與國家有益於地方者實大，其將來之發展實屬注目云

觀協本年總會

【牡丹江】東滿觀光協會爲完成該協會根本的使命，前會決定强化改組，並擬將名稱改辦東滿開發宣傳協會，以開發宣傳，目下已向中央申請立案中，茲爲樹立改組後之新事業計畫，特定於十六日午後三時起在文映劇場三樓講室召開本年度總會，同時並報告過去之事業實績云

吐默特右旗　街村長會議

【朝陽】旗當局於十月五六兩日，假街公所公會堂，召集管下廿七街村長會議，股長級以上均列席，對於指示方案如左
一、關於弘報網確立之件
二、關於人事運營之件
1、職員綱紀肅正
2、自體教養訓練
三、關於警察分駐所建築之件
四、關於學校々舍修理之件
五、關於就學兒童之件
六、關於街村區劃區屯變更之件
七、關於鄉保組織之件
八、關於道路改築及修補之件

登科村長一行　下鄉宣傳

【訥河】縣屬之登科村長冉緒昌氏，期促武器回收對策爲使之徹底了解計，故編宣傳班之組織，以身率衷，分所長王文輝，分會書記劉喜坤，及常務員田福，洪錫三等，一行七人，本月三十日出發各屯
一、宣傳事項。1、武器回收　2、軍用車馬供出調查　3、勞働報國隊供出徹底　4、牛豚肉禁止外運　5、青年團員之訓練　6、識字班之運營

登科村沿江一帶　農作物多受霜害

【訥河】縣屬之登科村，地處江沿，其土質向稱不美，而農產物亦無大量之收穫，不意於月前飽受嚴霜兩日，將來農產物之成績，毫無希望云

義勇奉公青少年團　勵員大會隆重擧行

【西安】本縣爲慶祝建國十週年，蒙親邦皇軍興赫々之師，勇猛聖戰以致大東亞民族解放，造成道義世界，所以西安縣協和義勇奉公隊、青少年團，擧行動員大會，並實施大東亞戰爭完遂熱烈勝載，於十月十日午前九時半，在龍首山東（即國民高等學校東側）綜合運動場，擧行閱兵式，屆時有本縣劉縣長、伊藤副縣長、協和會縣本部山本事務長，同日滿官長率領多數人員齊集會場，行禮如儀，會場寬大，天氣涼爽，衆英雄志氣昂揚，精神振興，官長諄々致祝詞後，繼於市內遊行至十二時餘始散會，甚隆重。茲將動員大會式典順序記左云
一、開式宣言
二、遙拜
三、日滿國旗揭揚
四、日滿國歌齊唱
五、殉國英靈之默禱
六、詔書捧讀
七、大會統監致詞
八、省本部長訓詞
九、來賓祝辭
十、協和義勇奉公隊青少年團代表宣誓
十一、日滿兩帝國萬歲
十二、日滿國旗二敬禮
十三、閉式宣言

大興有獎儲蓄　辦理成績良好

【訥河】查大興有獎儲蓄辦理第十七回獎券，其成果極爲良好，本回中彩者，訥河南街順興隆獲得頭獎二千圓，法源王君紹堂獲得頭獎四分之一者五百圓，麗生源經理馬勃獲得二獎三百圓云

拾金不昧

【訥河】龍河鎮萬增茂執事到縣辦事，行至街內，將所攜國幣九十圓遺失，旋由訥河警察署招領，始知爲訥河警察隊警尉補松本義輝氏於拾得該款後即送往警察署，近由張德發領回遺失之款後，非常感激松本警尉補之義擧云

協和會實施　中堅會員訓練

【訥河】本縣協和會，爲完成東亞大使命及順行國策計，特於中堅會員，實施以訓練，其擧行日程，業經厘訂如左記
(1)龍河鎮（十月十二日十三日）
(2)訥河街（十月十六日十七日）
(3)訥南鎮（十月二十日二十一日）
(4)拉哈街（十一月十五日十六日）
(4)通南鎮（十一月十五日十六日）
(6)老萊村（十一月二十五日二十六日）

協和會主催　增產出荷會

【訥河】本縣協和會，爲農產增產並出荷督勵計，兹已訂定在各街村開始增產出荷分會協議會，其日程如左記
(1)拉哈街（十月廿五日）
(2)通南鎮（十月二十八日）
(3)老萊村（十月三十一日）
(4)南鎮（十一月四日）
(5)龍河鎮（十一月八日）
(6)訥河街（十一月十二日）

經濟科長一行　視察各地歸來

【訥河】本縣經濟科長周新麟，商工股長池田，及商工公會各職員，訥河拉哈各商號經理人一行十四名，於月之四日由齊齊哈爾及哈爾濱新京各地視察歸來云

消防隊設立懇談會

【訥河】本月六日午前十時，由協和分會主催，消防隊實施懇談會暨經，協和街分會長程光烈及義勇奉公隊森岡主事，街公所之汪街長及原田副街長，商工公會長王俊章，警察署長蔣氏出席，關於本街之消防事務，向未完善，雖從前由義勇奉公隊員担任此項事務，然非專責，且於消防之用具及設備上，均未完全，兹由各機關首領到場協議之下，曾由縣署寄附一萬元，其餘之街民應担負者由街公所征集，商民之應担負者由商工公會征集，共爲二千四百元，其經費有着，而此事不日即行着手云

文廟學校主催　父兄會及運動會

【訥河】本縣文廟學校々長朱鴻儀，爲去歲父兄會々務之報告與今後會務發展之研討以及提倡兒童體育之向上計，於九月廿六日午前九時在該校擧行康德九年度父兄會及運動會，同時由各機關首領熱烈參加之下，由十時開始依儀式擧行如儀之後，即研討會務，直至午前十二時，於即開始運動會，實施各種競走及其他富有興趣之運動，於同日午後四時，遂即圓滿閉會，查該校設立以來，雖歷年未久，然於會務及一切教育上之進展，實有長足之進步，殊非一般之情形可比者云

宣傳第五次治運
擧行講演會

【威海通訊】本市專員公署遵奉省令實施第五次治安强化運動，已於本月三日召開籌備會議，擬定各項實施計劃，業誌前訊，今於本月八日大東亞保衛紀念日上午十時在實華舞台開催第五次治安運動實施講演民衆大會，出席者專員公署各科室全體職員及所屬警察署警備隊，各機關團體學生民衆等，新民會及所屬各分會保甲自衛團商會並友邦各關係機關等，到會人員不下三千人，事先由專署宣傳股派員散放傳單，張貼標語，懸掛布幕，會場懸掛第五次治運四大目標之布幕，振鈴開會，首由耿專員致開會詞，闡述大東亞保衛紀念日及實施第五次治安强化運動之意義，繼由劉建設科長講我們要建設華北完成大東亞戰爭，丁教化科長講我們要剿滅共匪肅正思想，趙宣傳股主任講我們要確保農產減低物價及我們要革新生活安定民生，各講題意發揮盡致，一般聽衆莫不感動，至十二時始圓滿閉會，又專員公署與新民會擴大宣傳，特派宣傳員實施街頭講演，及娛樂場所巡迴宣傳，預料威海第五次治運定能收到偉大之效果，兹將耿專員開會詞錄後，並附錄第五次治運傳單如下

保衛東亞紀念日第五次治强運動開始實施講演會　專員兼支部長致詞

今天是大東亞戰爭開始後，政府所規定，第十次的保衛東亞紀念日，同時又是第五次治强運動開始實施的第一天，所以本公署特在今日，擧行盛大的講演會，所包含的意義，是非常重大，本席現在簡略的報告幾句。在過去一年有餘，我們在華北政委會領導之下，全華北擧行治强運動前後已有四次，所收成效，甚爲偉大，治安狀況，面目一新，本特區現在又奉到上級命令，擧行第五次治運，定於十月八日起，至十二月十日爲止，約兩個月，爲實施期間，本公署奉令之後，當將本區原有的治運本部的組織，加以强化，改組爲「威海衛特區治强運動支部」，由本專員兼任支部長，以下分組辦事以期符合省令，一面遵照省頒的治運實施要領，同宣傳要領，連絡關係機關根據過去經驗，參加本特區地方實際需要情況，以及以往各項未完成的工作，詳加研討，由本專員公署，治運支部，與新民會總會，共同擬訂本區第五次治運實施工作計劃書，呈報省道本分部，分在六個旬間次第逐次實施，今天召開這次講演大會，就是本區治運實施工作第一個項目，以上所說辦理的經過，是報告大家要請注意知道的事。
本次治運，規定目標共有四個，內中以第一目標，第二至第四目標爲實踐目標，本區擬定各項行，都是置重點在四大目標之下適合於規定的。
第一目標，是我們要建設華北完成大東亞戰爭，第二目標是我們要剿滅共匪肅正思想，第三目標是我們要確保農產減低物價，第四目標是我們要革新生活安定民生，關於上面四大目標，少時由各位講師，都有很詳盡的解述，爲了經濟時間，本席也不再重複的說明，不過本次四大目標，都是關於民衆切身的問題，絕對不容忽視，必須要軍官會民打成一片，全體總動員，群策群力，以自動自發之精神，發揮綜合的力量，共求達到建設華北，完成大東亞戰爭之目的，先堅固的樹立起來這個信念，然努力實踐，無論男婦老幼，士農工商，各盡其責，各盡其力，有一分力量便拿上一分力量，所謂衆擎易擧，期間雖然兩個月，我想這一次治運的成果，一定要有高速的進展，收到極大的功效，所以本特區利用今天保衛東亞紀念日，作治運開始的第一天，講演給各位的意義，也無非望大家要引起特別注意，特別紀念，一致的興起，照着本席方才所講的種々，努力去實踐，希望威海衛地方首先收到預期以上偉大的成果，成爲山東半島之一角明朗化的地區，然後綜合起來，協力建設新華北，完成大東亞戰爭，共同爭取最後之勝利，這就是今天開會之意義，也就是本席要與各界共同奮勉之處，請特別注意好了

第五次治運告各界同胞

第五次治安運動今日開始，應實施，我全威官民，應協力合作，共同邁進，此次運動，共有四大目標，茲逐爲解說如後
一、我們要建設華北，完成大東亞戰爭。因爲華北是興亞大業的基點，亦是復興中國之樞紐，大東亞戰爭勃發，英美惡勢力遂在東亞崩潰，正建設華北之良機，我華北民衆，應加强中日合作信念，共同建設華北之大道邁進，而完成大東亞聖戰
二、我們要剿滅共匪，肅正思想。共匪之陰謀策略，殘酷行爲，已爲一般民衆所深切認識，應一致奮起，具有滅共之自覺心，並嚴正「護鄉」、「愛家」、「敬老」、「扶幼」、「節孝」等美德之純正思想，期以軍政雙方之並進，作共匪根絕
三、我們要確保農產，減低物價。現值秋收之際，當鞏固民衆之自衛組織，實行確保農產，併使物價低廉，嚴防奸商之操縱囤積，以維護善良之商民
四、我們要革新生活，安定民生。當此大東亞戰爭之際，官民人等均應自肅自戒，公務員要以身作則，忠國家，負責任，廉潔自守，躬行實踐，對於民衆應將各地之惡俗陋習，徹底革新，養成人民勤勞奉公精神，勵行樸素生活，並於勤儉增產之外，促進物資圓滑配給，完成食糧對策，以安定民生
本次治安強化運動之意義，就此四大目標，即可見其使命之重大，凡我全區軍政會民，應全體總動員，上下一致，共同奮勉，則治强工作，飛騰進展，非僅我全區民衆之幸，行見建設新華北，而完成大東亞聖戰，可拭目俟之
威海衛治運支部印發　十月八日

軍政會民各界擧行
五次治運講演大會

使各個人明瞭推進治運責任　官商學各界參加者

【烟台】爲本月份保衛東亞紀念日，蕭支部長，特於午前十時，假新樂大戲院擧開治運官民講演大會，以期各界對本屆治運理想有具體的認識，並冀使各個人均有推進治運之責任，俾使實事求是，向前邁進，計到有各所局長，科股長，及警察所分所長，系長，主任，警備團，商民各團體代表，男女中小學生，不下一千五百餘人，其開會秩序如下：（一）開會，全體肅立，奏樂（二）向國旗行最敬禮（三）向大東亞戰歿英靈默禱一分鐘（四）講演：一、蕭市長，二、各所局代表（警察所關所長）三、烟市新民會總代表仲傑夫科長，如儀閉會後，首由蕭支部長以「對於第五次治運四大目標的認識」爲話題，加以詳確之解釋，繼即警察所關所長，代表市屬所局長全體，講演五次治運之眞義，新民會代表仲傑夫科長，亦有詳徹之講演，末由支部主任孫仲傑氏（市署秘書）闡述共匪之乖謬政策，以喚醒各界，激憤同仇，誓滅共匪，至十一時許始講畢散會

牟平縣全縣民衆代表大會指示事項（續）

丁　教育事項

查教育爲國家之命脈，人民之基礎，是以農村教育至爲重要，尤其在建設東亞新秩序之過程中，推進農村教育，更爲當務之急，擧凡農村之文化經濟，農工商各事業，均須以教育爲先導，而教育更須以發展農村爲主旨，過去教育，僅以造就學子爲任務，而對於社會事業，未曾顧及，致使學校自爲學校，農村自爲農村，彼此不發生關係，而教育亦無甚效果，這是極大一個錯點，此後須要加以改正，各位係村中公正士紳，一言一動足以影響社會，現在農村遭共匪之蹂躪，凋敝已達極點，自不待言，而對於教育決不可一日中止，如學校經費之籌劃，調查失學兒童，掃除文盲，提倡尊孔等，實爲當前之急，更要借重各位協力，本着利人利己之精神，使各鄉村學校不受經費之困難，無失學之兒童，無文盲之存在，人人都能尊孔而知禮義廉恥，禮義廉恥，國之四維，四維不張，國乃滅亡，這是一點不錯的，當此提倡孔道之時，更須本着這幾個指示盡力提倡，使人人向善，自能化險爲夷，轉危爲安，願借重各位共同努力以赴

民衆代表大會教育指示事項

一、協力調查學齡兒童　本署爲積極推行義務教育，學齡兒童亟須調查統計，以便設法普設學校，藉資收容，各位皆負地方德望，應本大家事大家幹的精神，協助鄉村長及校長，廣爲調查，以收速效
二、協力宣傳教育經費　查教育之發展，經費是其原動力，各位皆地方公正人士，應本天下興亡匹夫有責之義，協助鄉村長及校長，宣傳經費，以促地方教育之發展

警察是親民之官，民所好者從之，民所惡者惡之，一切警政之措置，取捨從違處處均以民意爲歸趨，不過工欲善其事必先利其器，國家雖有治法，若無治人亦不克達到愉快之境，所以本所對於官警之採用，擇賢擇能，力求慎重，平時並予相當教養，以期人盡稱職，無忝所司，本縣近來治安之進展，各區先後設置警察分所、分駐所，各該官警等，是否品行端正，奉公，是否忠勇，有無擅作威福殘害民情形

三、協力掃除文盲　國家强弱，民族興衰，常以文化水準以爲衡，掃除文盲，即是提高文化水準之切要辦法，各位皆知識份子，應本己利而利人之義，盡力協助地方學校或團體推動掃除文盲工作之進行
四、提倡尊孔以恢復東方固有道德　邪說之流行，造成現社會之假象，農村之不安定，俱是共產之遺毒，欲圖挽救，惟有提倡尊孔，勵行東方固有道德，各位皆受孔道之薰陶，自能率行推進，更應廣爲宣傳，藉以挽救當前民衆之危急

戊　宣傳指示事項

值兹五次治强運動開始實施之際，凡我全縣各機關團體應一致協力活動，發揮宣傳之綜合威力，俾本屆治運要義深入民衆腦海，而展開强力之國民運動，使縣政一切建設得有飛躍之進展，並衷心協力建設華北，完成大東亞戰爭之總動員體制，爲此特將宣傳班近日機構加强諸設施，提出報告，深望出席代表，予以協調精神，以完成宣傳報國之義！
一、各區組織宣傳報道支部　以警察分所，駐在中隊，分會分社，及縣立校，共同組織牟平縣區宣傳報道支部，掌理各該區宣傳之研究對策效果之測定，宣傳實施之推進，並担任上下左右之連絡，及資料之供給等，以期工作迅速，及宣傳一元化
二、各區組織宣傳輔導班　各區以警察分所，區公所共同組織之，與區宣傳報道本部取得密切聯絡，担任該區所屬各鄉鎮之宣傳指導
三、强化各區鄉鎮之自動宣傳班　凡已組織自動宣傳班之區鄉，應極力充實整備，以發揮宣傳機能，其尚未組織之鄉鎮，須即遵章着手組織，以利宣傳
四、宣傳隊之組織
一、各縣立校，每校遴選優秀學生十二名，組織宣傳隊一隊，以校長任隊長，與各該駐在地之宣傳支部，及自動宣傳班，取得密切聯絡，實施巡迴宣傳
二、各村，由村公所，村立校，並網羅村內思想純正之青少年知識分子，組織宣傳隊一小隊，以村長任隊長，担任本村宣傳事宜
五、增設壁報揭示處　各區鄉鎮應擇衝要處所，設置壁報揭示處，最小限度應設一處，每日張貼有關治運之宣傳文字及宣傳畫等，其已設之揭示牌或壁報欄，將施以修補刷新，俾能醒目，縣宣新並完成公路兩側之壁報標語
以上各點，爲宣傳之基本機構，及重要宣傳工作，均係本屆運動担當宣傳之基本機構，及重要設施，正着手籌劃進行，一星期內即可成立，深望各代表關於本屆運動之一切消息，應盡量協助，俾便研討，策勵，及轉報發表

已　警務事項

一、檢擧不良份子確保情報靈通　村中人口衆多，良莠不齊，一人不法影響全村，害群之馬不可姑容，應本護鄉愛家之正義，將村中不良份子密向軍警擧發，置之於法，以收除暴安良之效，切勿緘口無言，自貽連坐之戚
共匪禍國殃民，婦孺皆知，慶父不除，魯難未已，人民自身無力勦捕，軍警隨時可張撻伐，如知在某處滋擾，應即時向官廳報告，予以迅雷之打擊，則共匪消滅易如反掌，自古大戰爭大事業，非官民一體通力合作不克奏功，甚望將此意轉達父老，一致蹶起共赴事機
二、所望各鄉村代表對本所協助者　本所雖不時派員督查，然徒賴有數人員之稽考，力加調整，耳目恐有未週，極宜廣開言路，博採輿情，以資鑑別，今日諸位，均係人民代表，散居各區，見聞精確，應協力本所肅正官箴，對不良警察官吏之違法失職，盡量揭露，直言無隱，或函報本所，必當本諸事實，議法懲治，以副地方賢達之雅望
三、提倡我國固有道德減少犯罪行爲粉碎敵僞邪說　國家之法，原在刑期無刑，欲求郅治首重教養，吾國向爲禮義之邦，有路不拾遺夜不閉戶之美風，民國以還，歐風東漸，四維不張，廉恥道喪，違法犯科，人心益壞，爲挽救頹風減少犯罪計，應提倡我國固有道德，以收束人心最有實效，各位爲地方之碩望，矜式鄉里，一言一行，足以左右人心，應時常以孝悌忠信禮義廉恥之意義，向民衆講解，使人民循序有序，禮讓爲先，化鬼蜮爲淳風，庶幾轉變人心，挽救禍亂，補助刑罰，安定社會，皆諸君之喜聞樂見者
共匪陽藉愛國之名，陰行赤化之實，虛僞宣傳，口蜜腹劍，無知鄉民，往往受其愚弄，因而破家亡身者，不勝枚擧，此種鬼蜮行爲，智者早有明鑑，務希提倡中國固有之道德，揭穿隱秘，將其邪說予以粉碎，俾一般人民不致受其蠱惑，則匪共無所施其技倆矣
四、採納民意改善警政　我們警察的職務是保護善良，糾察奸宄，幾于無時無事不和人民接觸，換一句話說，我們警察就是干涉人的人，可是要使被干涉的人心裡折服，必須自肅自戒，語云：其身正不令而行，其身不正雖令不從，這是千古不變之理，不過見人之過易，見己之過難，要想糾正自身的缺點，非請旁觀者說話不可，諸位見解最爲清晰，關於警察的行爲的好壞，事務的應興應革，均盼不客氣的隨時隨事，加以建議，我們警察必當盡力採納改善，以期警政向上職務圓滑

庚　警備隊指示事項

一、軍民應休戚相關打成一片：本縣匪共，迭經討伐，已瀕滅殆盡，惟此非局部問題，此後彼賊不無遺憾，所以未能將本縣全境完全收復者，厥因在茲，此後軍民應認清此種關係之深淵，軍民應休戚相關，軍民打成一片，警隊以愛民衛民爲旨，人民以供給情報便利討伐爲務，精誠團結，即本縣治安，定可企圖！
二、協助討伐情報：各防地駐軍，按照規定聯絡會哨辦法擧行會哨或巡查時，關於地方匪蹤情報於我軍到達時，村民應將匪情盡量供給，以利討伐，但對匪之行動，務期切實，萬勿以含糊臆斷，粉飾搪塞，致有貽誤
三、勿隱匿槍械：查共匪游匪，經我軍討伐，已至窮途末路，遺棄槍械，流落民間，在所難免，各鄉村人民，如有隱匿槍械，及代匪存儲槍械等情事，速即自行報告，准予按照定章，發給獎金，否則匪藏軍火，法所不許，即按照法令予以懲處
四、協助整飭軍紀：軍隊官兵，雖經一再訓誡，但人數龐雜，良莠不齊，儻僅主管長官約束，殊難周密，深望各鄉村代表，對於各防駐軍官兵行爲加以檢查，倘有在外招搖違法情事，請即密爲告發，經本部查實，定即嚴予懲處，如此不特民衆解除痛苦，亦即協助本部軍紀之整飭矣

安東省柞蠶出貨
實施賞金制度

【安東】決戰下纖維資源王座之柞蠶秋蠶迫至收買期，安東省考慮特殊事情，本年度秋蠶之買收，全省下一圓的由合作社之手於交易場繼續柞蠶會社實行收買，合作社省股目指二十億粒目標額，由興農派遣合作社職員至第一線向完遂目標額而邁進，關於出貨督勵方法以七萬四千四百圓之報賞金實施交付一萬粒一圓之助成金，更實行獎勵特配地下足袋綿布等，以期圓滑收買云

友邦警憲協助　整理交通秩序

【北京】本市警察局爲減絕交通事故，連日派員分在各通衢糾正超速度車輛，並取締違章者，友邦憲警亦出動，指導協助，秩序日見良好云

當局體恤商艱　配給麵粉

【北京】本市中西飯館旅店，糕點，醬粉食品等業五公會，會分呈中日各機關，請逐日配給米麵以維營業，經當局以體恤，配給五公會五百袋，五公會現正聯合會議分配辦法，各會員聞訊後，莫不感謝云

新民會督勵班　乘車分赴各地

【北京】新民會中央總會爲促使各地總會認眞推進努力實踐第五次治强運動，特組織治運督勵班，出動全華北各地觀察指導，據悉，河北，河南，山東，山西四班，業於昨（八日）分別搭車出發各地工作云

清鄉本部座談會

【唐山】遵化縣清鄉工作本部，自成立以來，積極準備各項工作，爲期得收宏效，確立該縣治安起見，特於日前假新民會會議室，召開清鄉工作本部人員座談會，即席議定本次清鄉工作開始時應注意事項，及與友軍聯絡事項云

頭痛聖藥

醫學博士 森田資孝先生發許

腦新

帽子牌商標

立止頭痛！靈効如神!!

腦新如遇頭腦疼痛非常難忍時，頭目眩暈神智昏迷時，或讀書過度精神疲倦時及惡醉宿酒未醒時，倘速服腦新可立見奇效，其效若響，服後三分鐘，頓覺頭目爽快，神智清新，苦痛若失，有如夜月秋遊能有心曠神怡之妙，此偉績確爲本劑獨具之特長，且雖連續服用，決無副作用，對於腦神經或心臟胃腸等，亦無影響，孕婦服用亦無害

主治　偏正頭痛・頭迷眼花・精神憂鬱・宿酒惡醉・頭沉神昏・腦筋疲乏・神經衰弱・暈船暈車

四包入…二角　七包入…三角　十三包入…五角　二十八包入…一圓　六十包入…二圓　百六十包入…五圓

荒川長太郎合名會社　新京藥品株式會社

淋疾豫防與不姙症請用　都淋藥！

新到特色　相士神靈子　現寓　保險決疑社
能知你父母存亡？判斷你買賣盈虧？瞭然你婚姻順逆？細查你目前愁慮？

鼻病

會將腦筋亦破壞

鼻子和頭腦的組織，中間只隔一張很薄的骨膜，使有重大相干，因此鼻病就會影響到腦勁，而最容易破壞之差不多患鼻病的人精神活力也都很不完全，而不鮮明。青少年時代的腦組織，特別複雜而敏感，因之萬不可爲鼻病被損傷頭腦以碍自已一生，總要講個最安全而且正確治法，速治鼻病，補培健全精神，爽快活力是要，以免此害。

◆白送!!　說明書冊。因鼻病受苦之人爲施正確治法計，免費奉呈本品「鼻腦散」治療法說明書一份，請向總行註記本報名而以名信片要求爲荷

世界唯一的新治療法

最好還是在早期，使用此「鼻腦散」治療，因爲此劑較向來任何藥品根本上不同，即係特殊粉末，用獨自器具向鼻腔內收吸，則藥力自然滲至深部，對於炎症部分發揮消炎殺菌等作用，一面賦活病部組織，又旺盛血行，如此極簡單（不需多少工夫）的便把鼻塞，鼻涕，膿鼻以及一切危險的鼻病，必可以完全治癒，而萬不一失！

ビノザン使用で治る順序

滿洲公定價格　（各新案登錄吸藥器免價添付）

東京市淺草區藏前三丁目五番地　小判屋

大阪出張所　大阪市東區南久寶寺町二丁目

綾子的結婚 (3)

綾子聽了這話、上唇只緊咬着下唇、靜默了片刻

「可以！我沒什麼！」她底聲音、已有些顫動

「怎麼、您這樣漂亮……」

綾子聽了這話、只是默々地一言不語

綾子底妹々結婚式的日子、綾子因爲從早起 就頭痛所以沒能出席

「……」怎麼綾子能和見過一回面的人結婚、和我常愛的人怎麼就不來求婚呢？」

綾子實在有點憤々不平、雖然她還比已結婚的 兩個妹妹漂亮

自兩個妹々結婚後、綾子底粉也抹得多了、衣裳也時髦了比已結婚的兩妹 妹總是華麗的、竟和十幾歲的妹子藤子一樣地、穿着錦色的和衣、走在街上 她底女朋友漸々多了、她認識會在松竹當 過演員而現在是某音樂家底夫人、還認識每日由茉伯爵供給金 錢花的最有名而美麗地波子、不但帝國舞廳、就名譽不大好的舞廳、也常々有她底足跡出入、多昝都是和那些 不良紳士青年們在一起行動

母親藤川未亡人、對於綾子的行動有些不放心

「交際不要太廣了、綾子、過了十點一個姑 娘走夜道是危險的、況且近來有不少的男人往家掛電話來！」

可是綾子毫無事樣地！

「沒有關係、媽々！不能和我結婚的男人、決定沒甚麼意外的事情發生」

「這樣我才放心！」

藤川未亡人、再不言語了、可是綾子現在 已二十三歲了

時々雖也有來給做媒的、可是都給綾子拒絕了

「……我最煩的就是和一回沒見過面男 人結婚有了交際彼此有了理解然後……」

結了婚的兩個妹々、都很幸福的、宮子在去年年底已生了一個可愛他女孩、宮子抱着孩子、一禮拜內總能回來一次、

綾子看見妹那種 樣子雖然冷淡々地、然而她底內心裏、已在焦急萬分了

在宮子給孩子 換衣服的時候、綾子又這樣說：

「我不能像宮子那樣伏當母親、宮子還不到二十二三就得掛心孩子底衣服等」

然而宮子是沒有言語、不過掘過來個幸福地微笑

不良婦人以及那 些時髦姑娘常出入的銀座 後面的利曉咖啡館、綾子也成了那裡的主顧了、在那兒認識了各色各樣地青年、紳士、然而在那裡地方出入的人、多半都是已結過婚的、未結婚的姿勢顏色雖然都很新式、然而多半都是無賴之徒、他們都圍々着綾子而爭艷、可是那些人沒有一個人能夠趕上妹夫的、她並不想和比妹夫惡劣的男人結婚、她對於這些只以色情來迷 惑她底那些中年紳士、很能夠有把握地把他們制服住、她這樣混了一年、結局竟得到一個伴侶、

她已二十四了、最小的妹妹藤子已是十九個青春

藤子在四姊妹 中是最不好看的一個、然而她有一雙愛嬌地肉眼、況且在諸姊妹是最聰明地一個

在那年春天、歌舞戲是最流行的、她們姊妹也去看了

綾子和妹一同 坐中央那排椅子上、正在開幕的時候、妹々和身傍的一位青 年紳士相對的看一眼、這一眼並不是普通的一眼、若說是偶然的視線相會合、勿寧說是那是有程度有分付地相視爲合適

綾子因爲看見這種形態、所以就是看戲的時候、也常々把視線由舞台上扯回 到妹々的臉上一可是妹依 然是望着那個青年、不用說青年也看着妹々彼此的臉色雖然看不見、可是在那裡很愛笑的事 情是會想像出來的

綾子叫藤子買票、在藤子買票的時候、也許她會替身傍那個青年代買一張吧！

在閉幕的時候、藤子像才看到身傍的青年是 相識地樣子對他寒暄了兩句、然後又過來給她姐々綾子介紹、姐々！這位是我的朋友陶山的哥々、偶然坐在他的身傍！陶

「啊！是嗎？」

綾子這樣說着、好像完全看出她妹々做的詭計一樣、有些酸溜々地她底心 裡很不放心

「咱們一塊去喝點茶好嗎？」

「可以！」

三個人一同站起來、從走廊的群衆中穿過去、往喫茶店那面走去、妹々和那個青年並肩而行、綾子跟在後面、在起先綾子和那青年紳 士相對的時候、她完全給那紳士風貌征服住了、他大約有卅二三顏色淺黑大眼睛、全身都長得叫人生愛穿着齊々地、洋服乾々淨々看來比已 結婚的兩個妹々底丈夫強得多

紳士抹出名片遞給綾子

「多指教！」

走進喫茶店、三個人圍着一個桌子、在坐下的時候、青年綾子接過來一看、上面印着大使館二等書記官 陶山健介

她底心裡躊躇起來、這才是一位理想中的伴侶、怎麼像這樣人到現 在總碰沒見呢？爲求異性而奔波的自己、終沒找到對象、而妹々竟能與這認識綾子眞有些在羨慕藤子

「現在在日本嗎？」

「是、在去年十月還到莫斯科去了、大概今年四月也許要到法國去」

「啊！太好了、我在這一生內也想到法國去一次」

「請去！大概能在那兒二三年、到那面去、坐西伯利亞的火車最有趣、請和藤子女士一塊去吧！

「我已和富子約會塊一去學鋼琴」藤子這樣說 她很有音樂的天才、和陶山的妹子富子都是羅蘭相底門徒

「務必請去吧、到那兒租大一點地房子、也有住宿地方」

「陶山先生還沒有結婚嗎？」綾子這樣在問着 愛華美地性格的綾子、她在做當外交官底夫人之夢

「是的、這次回來、若有機會、便要結婚、家母常々追我快結婚」

「可是、到法國去、和法國的巴里夫人結婚、那該多幸運啊」

「那也是平常的事、如果和西洋女人結婚、一輩子得不到大醬湯喝了」

「那麼得快些結婚了」綾子又追問了一句

「是的！」

「姐々！您別掛心了」已有五六個候補 者在那等着呢」

藤子跟傍面搶上一句、藤子與陶山有熟的樣子、到底藤子與他是怎樣個關係呢？她一綾子會發盡了神經在思索着 鈴響的時候、三人已回到原坐

「我到便所去一趟」藤子說着到便所去了、綾子以爲良機不可失掉便說了

「對不起但不知您會跳舞嗎？」

「會一點」

「有工夫咱們一塊跳一次吧？」

「可以」

「後天、就在帝國舞廳怎麼樣？」

「很好！在那兒等您？」

「到那時候掛電話給您不好嗎？」

「好、請往外務省情報局找々便可！」

「知道了」

這時藤子回來了、綾子也緘口不言語

獨步集 張弦

十八、流行衣溯源

我曾看見一幅很俏皮 而具有諷刺性的漫畫、是一個成衣舖的暹羅、在馬路上飛跑橫行被警察攔住盤問、據他飛跑原因、是給某太太送件衣服、遲到恐怕便不時髦了、這是畫家銳利眼光下的諷刺毒筆、事實上我想並不至於如此、然而我的觀察力太狹小了、倘將視線射到每個角落、這幅漫畫並非僅止於諷刺、恐正是一種寫實的作品

關於衣飾、何者爲時髦、何者爲陳腐用什麼作根據、我不大了然、又某種式樣之發起、究竟是怎樣流行、以何方式傳達而普遍之、我也不大明白、奮怪國人最屬愚昧無知、某種事情、國家欲使民衆周知、藉上登載、派人宣傳、使盡種々弘報手段、尚有依然不知體系者獨是關於衣飾一物、某々爲時興、某々已陳腐、言之者振々有詞、彷彿他是品評會裡的會員、知之最審、實際他所說的畢竟也不差、詢之另一關心衣飾的人、所言與他如同出一轍、不差分厘、眞是皆有共同的觀點

這也許算是很有 興趣的問題吧、讓我研究一種衣飾所以流行的原因、這算是試案、對了便對、不對了另來、反正無關緊要、這試案就權以現在最流行的女人腰肥袖寬、穿之極爲臃腫的大布衫爲題

布衫事先的發起、一定是一個標奇立異、不同凡俗的女人！她鑒於露胳臂不遮腿 的襖小裙袍、由來已久巳不新鮮、實有改良的必要、於是在此布價大漲中、爲矜持她的豪華、乃新製一長袖肥腰極寬 材料的大衫、穿上搖々擺々、以自矜其奇特、實則她的底因、跨罐其有得是布、因是主要原因而爲掩飾她臂上的一棵大疤 也許更是主要原因之一

當她穿上這件臃腫 的大衫招搖過市時、乃有另一個或數個同樣好奇的女人、她們也正苦於自已衣着已不新鮮、於是羨慕她這衣裳 最爲奇特美麗最合乎現代潮用、乃於歸後經一度小々研究、亦照樣製就穿上身來、當她們再招搖過市時便更有無數百個人、亦以同樣差不多的心理、照樣泡製、因是、這件衣服、已爲多數小姐太太心目中認是最好 的衣品了

這樣的推証、人們也許認爲太簡單不合乎邏輯了、但不是的我再舉一個淺近的例、你當可以知道國人 這種淺近心理的作用、自會當然如此的、譬如、一個人在城門樓子前痴立呆看城墻上的頹垣敗瓦、當另一個人發現他在這裡 呆視時他會同樣的伴他呆立、過了一刻鐘、便會聚嘯成群、有數十個人不期而然的一同 呆立着面面相顧、茫然不解 問他看什麼、爲什麼呆立、却臃腫的女大衫、自這樣濫觴之後、不久、最會講究時髦的成衣、也普遍的學會起來、倘你前往做衣服、他自會指示這個樣子最好 於是更流傳得廣深入人心、被各界人士所響爲某々年最流行式矣

這樣的流行之後、便愈流愈廣、我知倘流到鄉間去時、城市早又不流行了

作品中 —女性的創造

瘋人

隨着經濟社會的變遷、作品中的女性性格的創作也改換了 其原來的典型、封建社會的文人把女性寫成一種善病工愁、柳腰細質的「佳人」型的人物、接續這時代的資本社會的文人却把女性寫成「太太小姐」型、其實時代的生活條件的差別影響了、女性整個的生活方式、而使社會要求的女性性格、成爲作品中的女性的典型「佳人」型的女性是從男權專權時代的產物、而「太太小姐」型的女性的放浪生活却是金錢的誘惑所造下來的

但、現在統制時代下文藝業已步入轉換期上、可是活躍于作品中的女性性格、因過去的二種典型已不能應社會的要求、作品中的女性性格的創作實是現下作家的文藝新理念

上兩個時代女性性格多是建築在倫理上（禮教上）假使走出了舊倫理、却彷徨于新倫理的門徑前者的女性則是三從四德深居閨閣、後者則是放縱情慾、如是現社會所要求的女性則成更進一步的新倫理的奠定、使女性性格走進廣大的思想的領域內、也就是作品中的主人翁（或者不是）的女性、不使她只做戀愛、寫情書交男朋友打牌、坐汽車一類事、而把她提高到爲人類做有益的工作（不要誤解爲放棄家庭的意思）

這樣讀者也許不會再把女人看爲寄生虫和神聖的偶像、而那所謂的新倫理的奠定、也就很容易實現了

錢 水言

(一一一)

「你現在對我的心情、我完全明白了、你也不必跟我裝腔作態、我也不強人所難、强摘的瓜果不香甜、我自已錯了、我也不恨你、現在你既已達到目的、弄了兩個心愛的女人陪伴着、沒有再需要我扶侍你的必要、我不願意看她們的行爲、我要離開她們、離開你、我自已清心寡欲的去將養我的身體、去消磨我的後半生、請你撥給我一些財產、作爲我養命的根源、你能允許我這項要求我就算滿意了、如果必要叫我在你們的眼前、那就是故意來折磨我、要叫我死得快些、這是我肺腑之言、並不是吃醋拈酸、此後我不再干涉你、你也不得再擾我、咱倆保持着夫妻之名、我還敢相信自已、決不致給你丟了人、由今日起、你隨便愛跟她們誰去睡都可以、請你不必再上我這屋來、省着咱倆都受罪！這是我的決心、你要趕緊的給我想辦法、我一天也不願意再看你們！」

對於靜修這一席話、李全思索了半天、才說出來這麼幾句行恕的話：

「你的意思雖然很好、但是我不忍這樣作、這好像是有辦法似的、把你給擠出去似的、你再忍耐些時、等將來再說吧！」李全對於靜修這項提議、倒不是不贊成、只因他受着良心的譴責、不好意思說出准許她到外邊去住的話、所以他才這樣緊迫的話

「你不讓我出去、就是你捨不得給我錢、縱然你不管我的生活、我也不能再在這兒久住、我空手一個人出去就是要飯吃、我也不在你們眼前了、說句天地良心話、我若再在你們跟前住下去、我就是 氣不死、也得要瘋的」李全見靜修的心意堅決、才這樣說：

「是你自已要出去過、可不是我攆你、既然這樣、待我把前街那一所宅子收拾好了你就搬過去、我另外再給你一萬塊錢、這樣總可以夠你生活了吧？」靜修見李全應許了、爲的自已要點把握、又作進一步的要求：

「一所房子、除了自已住能吃多少房租？一萬塊錢才吃多少利息？你把西門外那十二晌地也給我吃租子吧、反正我不能把它賣了、終久還是你的、不過你得要把房契地照交給我、我才可以放心、空口說白話、怕你到了時候不算！」

靜修所以要向李全要把握者、乃是怕他將來弄到經濟不繼之時、自食前言、把產業再要回去、李全聽了這話微笑着說：

「我說了還能不算？我的就是你的、你的也是我的、咱倆還能分家？好吧、就照你說的辦、等我把文契先交給你、一萬塊錢等你搬去的時候再給你……雖然你搬出去住、可不能 不許我去、心血來潮 的時候、也許到你那兒踅幾宿！你總不會把我推出來吧？唏々！」李全快諾了靜修的要求、最後說了這麼一句笑話、靜修嘿々兩聲、哂笑譏諷着說：

在電車站

矛盾集之三

小卒

諺云「一番秋雨、一番凉」的確不錯、經一夜的風雨、清晨起來、冷風撲面、頓時覺得遍身分外的寒冷、吃完了早飯之後、上班的時間已經差不多少了、如斯便急々忙々的穿好了衣服、步出院門、街道經此一夜的落雨、泥濘非常、甚難邁步、費了好大的勁方才幾々業々地走到油柏路上、較泥道稍爲易行、我居處附近的電車站台、原是利用一個土崗築成的、僅上層舖石、下層則即是土坡、每逢落雨之後、泥濘難登、一不留神、即有滑倒之虞所以久居在此處的人們、逢雨天對於這一點上、倒特別留意此日逢巧來了一輛公共汽車降下不少的換乘電車的人、不管說我們國人 一向有種特殊好爭先搶上、而這群人之中當然亦免不了有爭先的人了、內有一位中年婦女、迎車跑來、看樣子跑的挺用勁、那知路滑剛跑上土坡一失足 便滑滾下來、她爬起後、弄得滿身泥水她那種哭笑皆非的 滑稽神態不由的引起 了四圍觀衆的嗤笑、我急下當然也免不了是其中的一個——人若來若多、都爲人多太擠、不得已便退立在站台的一邊、突地由側面跑來一個小學生、一步未跺及、正巧闖在我身上、因未加留神、反身我就滑跌站台之下、群衆當然也要「如法泡製」的齊聲嗤笑起來、羞氣得我要破口大罵、尤其有幾個女性在那掩口嫣然一笑、更氣的我咬牙切齒恨不能上前打她 們兩個嘴巴才得勁、直使悵恨無地忍念不已、迨到自己爬起來後、細々的想、不禁便想到方才不是見別人跌倒而參加 了嗤笑麼？怎地自己滑倒了便忿恨 別人來嗤笑呢？

由此又聯想到爲 什麼別人滑倒了覺得有趣而可笑、而自己滑倒了便 覺得忿恨悵根呢？進一步廣汎的說、爲什麼人們多以他人痛苦 引爲自己的快樂、而自己的痛苦又造成了他人的快樂呢？這 都是些合有重大性的矛盾、這些矛盾自古即屬於司空見 慣的事以至隨着歷史發展、直斷續到今天——而我也還未免成 爲這矛盾中的一員—

於此我得出了這 樣的一個結論—自己個人的快樂、是建築在他人的痛苦之上的、即少數人的快樂、便是建築在多數人的痛苦之上的、這便是人類間的快樂與痛苦的縮影、也就是現實人類間的矛盾中的一個！

笑

高亢

我一個弟々即將要離鄉了、他是到一個小的縣 分裡去做小官

臨走時我們一同 在冰冷的候車室裡 等着北上的火車到來、我的弟々今次倘屬初次離家、即使做官在他以往也無有經驗、在這即將要離開我的時候、當哥々的似乎按理也應該告訴他一些甚麼

—告訴他甚麼呢？是小心美酒與女人？ 我的弟々本來即是老實人、這一層似乎倒用不着掛心、那麼我要告訴他些甚麼呢！

突地我想起了他 的去處是個小的縣分、而且是個更不開通的小地縣分、于是猛可地我想起了自己以前在 小縣裡當差時、那小々地失敗的經驗來于是我教 給他一個吃飯與昇官的方法、這方法即是本文的題目「笑」不過我倒不十分希望我的弟々眞地 照方泡製去笑、若以哥々愛弟々的本能的立場來說、應該是他將來活在小地縣分裡、對數一部分人的參考、當然我是希望我的弟々越聽明越好了

記得在四五年前、我在遼河畔的一個小縣裡、當小官的時候、我有一個時期完全被這個「笑」給困惑了

那時候我有個同寅、彷彿他的名字叫杜連三、若不就叫杜仲三、反正是這麼一個人罷了讀者不要誤會、他是男性

這個可愛的同人、他會笑、非但會笑、而且有他笑與生活的哲學

他是主的徒弟、聽說從先祖、據這位可愛的 朋友說—那已經是三十年開外的事情了、那正是英國人要 求清國賠償由拳匪之亂、教徒們所蒙的損害的時候、我的這位朋友的祖父、便在那個時候領的洗、同時會使笑的治生術、便以一笑得到二十天地的家財、由于這一遭、人家將笑的用處與偉大一直以遺傳的力量、至於在現在這位朋友的血裡 仍能找出笑的血素來— 據說我這位可愛的朋友已在去年故去了、聽說他的兒子獨在年幼、單說我這位朋友生前笑的能力

在我新從西南 國境的一個地方、轉勤到這個濱遼河的縣分以後的半個月、便和這位會笑的偉大的朋友結識了、他首先和我說的是：

「別看你是官、我還滿不佩服、我這人竟說實在的」

當時我頗不勝嘆服、果能和這樣直言不諱的朋友定交、我便寧願犧牲一切均可

「那麼你說出個原因來！」

「我看你這半個月來、下班就弄你那六絃琴、一天板起臉天、似定種、也不會做個笑臉給旁人看」

底確我知道自已的弱點、雖知我的弟々使我 担心的也是這點呢、于是我立定了志向、要向我的弟々 來介紹這偉大

「書不勝讀」難

炎孫

「寧吃鮮桃一口、不吃爛杏一筐」的確、吃東西需要揀有營養價値的東西吃、否則不但徒以脹壞了胃腸得不着營養的實惠、甚至於有中毒的危險

和這同樣、買書讀也得分外仔細、閒步書肆、看々琳琅滿目的書架上、任取一本、裝幀都很纖緻、標題都很醒眼、顯然是些可讀的書、但拿到家中、翻開一讀、則覺句々酸牙、彷彿吃臭豆腐渣、不但難以下嚥、吃后還不易消化、行坐但聞連珠屁响、脹得發慌、到此才知受了騙、但悔亦不及、錢已落在書賈或作家的腰包裡了

近來出版印刷、大行其道、投機商人與無聊文人相結托、東翻西竊出一本、混塗亂抹又一本、於是所謂文化買賣又興隆了、於是所謂讀書人又不患無書可讀了

不但花錢的書、讀不勝讀、即是朋友贈閱的書、也得目不暇接之歎、本來看閒書是自由的、不是中學生之於教科書、敎徒之於聖經、非讀不可的、不管是否愛讀、情面上總不得不翻々朋友贈閱一本書、上幾下、做個勢子、但這就夠麻煩了、在贈書的人、也許是好意、但總不免有些炫耀—說你看我已能著書問世了—的成份、誇耀也不要緊、不怕他站在十字街頭上搖旗吶喊、只怕他用贈閱的手段、來侵犯人家讀書的自由記得多少年來、就有幾本朋友贈閱的書、藏在抽屜裡深居簡出、偶爾打掃抽屜、翻出來就覺得爲難、留着礙碍事、丟了怕對不住朋友

年前筆者出本小册子—自問也是臭豆腐渣之類、說老實話、無非騙錢主義、根本沒想去匡世濟人—幾個朋友居然垂青於它、非要一本看不可、本就知道他和自己一樣未必能看、所以我說「不必獻醜」他們說「怎可以瞧不起人」好罷既然硬要便不容辭、一家給他們一本不到五天之後、我因事到朋友家閑坐、看他的太太、在撕一本書、爲她的孩子擦屁股、我仔細一瞧、不由得一股無火燒上臉來、那不分明是我的大作麼、好容易才抑耐住、未至於表發出來、雖然自知臭豆腐渣比屁股香不多少、但究竟有點不好受、因爲我也是人呀

所以從此發誓、既不贈書與人、也不求贈於人、朋友的書、如果有價值、非看不可的話、花錢去買、自己的書、如果患人不知、不必送人、多登廣告、自我宣傳好了

送煤車

—山雜隨筆之一〇

青檢

冬日的黃昏

送煤車啓開我最初的記憶、那沼遙的記憶里、述說出生命的悲苦、描繪出一條憔悴的人生路、縱然那祇一瞬的感情、然而我被悵然凝鎖了

我底家、最初住在大院的廂房里

我慣怕那院落里的長頸鵝、我曾被那院落里的牛犢頂過、然而、我更怕一個年青的車夫計閣、計閣除趕車外也還喂馬放牛、夏天、把製成餅狀的牛糞風乾、說是主人多天的燃料

母親坐到正房的玻璃牕下時、是給磨房主人挑麥里的砂石、我到底 是年幼的孩子、雖能用 話語說敗磨坊的「四肥」、然而「磨坊」是甚麼呢？年幼的孩子、不能甚解的事實多了

大人見到我時好笑、也許說出一句：「你是鐵嘴」

多季節、我們底廂房里、四壁掛結的霜花如雲、對屋是磨坊主人底麥倉緣故、沒有牕、凉風時々會向我們底屋宇搖盪

飢寒的苦痛、常使我扶到門檻哭喊、於是、母親便停止挑麥的手、臉子會貼到磨坊主人底玻璃牕上、爲盼望我收住眼淚的緣故、會常常威嚇我—

「喂、你哭吧、計閣會把你抱走的了」

計閣是好笑的青年人、頭上纏着紅布、手里拿着鞭子 我把計閣與馬猴之類的動物、常要一起聯想、於是我天見着就怕、越怕我親也越說、 有時哭得悲痛的時候、計閣也確要笑臉來抱我

二十年的變遷、我是近中年的男子、已完全忘掉計閣磨坊主人底家運、也走到沒落的途上、幾個長於我的孩子、現在是殺豬爲業的喧身漢、 儒於言語的四肥、現在是一名甲丁了

黃昏的時候、牕外停着送煤的車子、車夫底頭上纏着黑布、黑的臉色、黑的衣裳、當他把田絲切的碎煤、傾到牕前時、那黑的臉上、露出潔白的牙齒、聲音是顫動地—

「先生、你該認識我吧？」

「噢、我記不起來了」

「計閣、我是計閣！」

「呵、計閣哥——」

一束錢交到那黑色的手上

一支年青好笑的臉孔、頭上纏着紅布、手里拿着鞭子的影像一閃、我情疑地對目前這汚黑的男子、痴望一眼後、心被悵然地感情凝鎖了

二將守關

太平山徐惠普選 胡震洲校

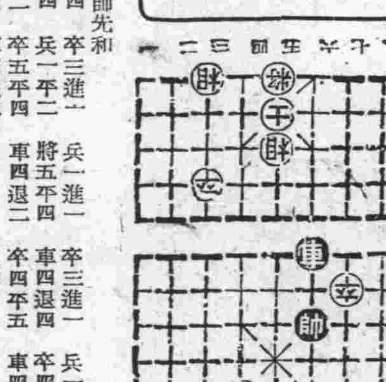

着法帥先和

車四進四 卒三進一 兵一進一 卒三進一 兵一進一

卒三平四 兵一平二 將五平四 車四退四 卒四平五

車四進二 卒五平四 車四退二 卒四平五 車四進二

卒五平四 車四退二 （和）

地球在轉

—給一個浪蕩漢—

曲晚

地球在轉

我問你

滿洲青年

燦爛的青年

日月給你清算

過去你做了些什麼

可做紀念？

×

青年

我的滿洲青年

地球永久不會停住不轉

你等待誰人

什麼時候

你的担子會減輕了加增

你只是讓人相信你的欺騙

×

靠誰與你一齊走

自己既有脚

自己就要鍛鍊

地球在轉

青年

只要認清了方向

滿洲的大群喲

你們要建設大群的光

背行路

就別怕流汗！

×

親愛的青年

不要看輕了自己

忘了自己

不信自己

日月永照

努力前進

地球在轉

可愛的青年

私語

—虫鳴里—

亢

孤獨的時候、我輕々地哼着「西歌兒」走過了 中秋的公園、走過了靜夜的湖邊、走過了高大的樓角與河畔— 蹲在白楊樹下、彷彿聽到鳥兒問我說「先生！你在這個園子裡竟有些甚麼？」

「我看見了許 多陌生的秋草、許多凋落的花枝、還有！那許多不知名的飛 鳥甚至於你」

那鳥兒聽到了我的話、她飛了、她一直飛向高空、我連這陌生的鳥也看不見了

我怕那慣𦒍來 的孤獨我走了、走到鹿柵邊 撫着那偎倚在柵旁的鹿角、她不怕我、她把嘴伸出來、要向我談甚、但、我們都無語了、我望着她、她望着我、片刻我們旋又分開了

我這樣地 打發走了許多可怕的孤獨的日子

清血解毒

是

梅毒 惡瘡 皮膚病的安全治療內服藥

海波藥

梅毒症、世人皆知、此病、一經傳染、毒性發作、小則殘廢肢體傳染妻妾、大則名敗身亡、殃及子孫、若不早治、其害無窮、此藥專治、各期梅毒、梅毒入骨、魚口惡瘡、遺傳性梅毒、小兒胎毒、其他因血液不潔而起之各皮膚病均奏特效

五洲大藥房發行

總發行所 奉天市瀋陽區一德街一段一二九號

電話 四—三二七六號

各埠藥房均有代售

仁丹

東亞的神藥 公論有憑

食癪胸痞的諸位

胃腸衰弱的諸位

便秘頭疼的諸位

常服仁丹有奇効

尤其是

交際旅行・防疫救急

更當購備此品！

位本 果効

癆肺成久咳

物換星移、寒風餒至、當此歲序更替時節、勿論輕重咳嗽、最易乘機而復發、倘不及早補救、 則有誘起肺炎、肺癆等危險、故咳嗽一症、吾人決不可忽視也明矣

本品克火息癆、爲祛痰止咳藥中之名貴製劑、 具有化痰止咳、潤肺生津、平氣止喘等功效、 自被一般人士賞用以來、無不異口同聲曰、效果靈驗無比

（全國著名藥房均有售）

主治 新舊乾嗆、傷風咳嗽、哮喘氣急、肺癆肺癰、邪火侵肺、胸痛喉痛

包裝 120 西西（家庭用）
475 西西（醫院用）

割咳鎮痰祛

克火息癆

COUGH SYRUP

股份有限公司 滿洲柳韓公司

奉天市裕光街五段九六號

聯行 大連市大黑町二九號

京城 天津、洛山礦、台北

靖國神社臨時大祭第一日

新祭神一萬五千餘柱 於九段神域最嚴肅舉行

【東京訊】奉祀護國英靈一萬五千廿一柱新祭神之靖國神社。菊花薰香之十五日臨時大祭第一日之儀嚴肅執行。參列感激前夜招魂式之遺族等。斯朝由七時頃起陸續參宿九段。午前八時。陸海軍省係官鈴木宮司以下赴本殿參進着床。謹御扉供神饌。八時半有山田祭典委員長以下陸海軍武官。勅奏任文官及合祀關係部隊代表相繼正裝著「通常服」威儀參宿拜殿。由鈴木宮司嚴肅奉奏祝詞。九時。勅使庭田擧典捧御幣物參向。在東條首相陸相。嶋田海相。山田大祭委員長等參列諸員奉迎裡前進本殿奉御祭文。玉串奉奠拜禮之後下向。繼有槙鎮派遣海軍陸戰隊二大隊代表參拜。葵莊重軍樂裡新祭神戰友英靈永安。又次東部軍司令官中村孝太郎大將在幕僚隨從下參拜。代表各部隊皆軍裝嚴肅。相繼在社前整列。在部隊長一聲「捧銃」一齊擧起。劍光奪目。始忘昨夜感激在日程餘暇過靖國神域集中之遺族等。目睹此雄壯軍國繪卷。今更爲新祭神鎮之我子。我父。我夫一門身感光榮。感激之昇殿參拜。由斯日午后一時起。首自三萬遺族始「總則第二群」(樺太。北海道。青森。岩手。秋田。宮城。群馬。東京之一部)之遺族。光後執行由先頭順次着座之遺族等。仰拜正面神殿。過於神感暫時佇立。告終拜禮之遺族。三々五々絡繹歸宿舍。章錢昨夕及今日之感激。報告於肉親。僥則於午前午后。蒙破格恩命。准許拜觀宮城內御府新宿御苑。親睹忠靈遺品。菊花爛漫之中。皆感殊榮

照片 於靖國神社境內陳列之美英鹵獲兵器與鹵獲敵機

國民祈願時間 今十六日午前十時十五分

州民隨地默禱一分鐘

本年度靖國神社。秋季臨時大祭。業自十四日起。假東京九段神域嚴肅擧行。今十六日午前十時十五分。謹承

天皇陛下

皇后陛下親拜靖國神社之奉祀滿洲。中國兩事變以暨諾門罕事件爲國捐軀之英靈。而爲申表一億國民虔誠感激該等皇軍英靈。在午前十時十五分規定「國民祈願時間」屆時務望一百五十萬日滿州民隨地默禱一分鐘

日語研究第二日 在沙公擧開

由在滿日本教育會南部會及各學務當局主辦之日本語教育研究會。十四日午前九時於伏見台公學堂。擧行第一日會。到有州內初等。中等教育關係者。並州廳學務於大兩市四講演視學參加。首先國民儀禮。開會致辭。即開始研究發表及授業研究。至此第一日告終。今十五日之第二日。繼於沙河口公學堂擧開。其合序列次

一、研究授業

二、研究發表

三、研究討議

貔聯合運動會 警署及民會奪得金標

【貔子窩訊】貔子窩民衆運動大會。已於月之十一日。在貔子窩運動場擧開。當日午前九時開始運動。參加者計達二千[illegible]

慰安讀者電影試演 博得好評圓滿閉幕

本報主辦

「愛的微笑」電影巨片是滿映有史以來。罕見佳作。因取材於兒童教育。而由滿洲帝國民生部推薦。該片的鏡頭。多描寫兒童心理。赤裸々暴露了兒童的純眞。本報爲將滿映的佳作巨片。廣事介紹於讀者諸君。特於十五日自上午十點鐘。在大連宏濟大舞台擧開「愛的微笑」試演會。祇以會場座席有限。所以佈發出一千五百枚招待票。屆時樓上樓下俱告滿員。據此足見市民讀者對該片之注目。並有感激本報好意之表示。首演滿映第一百八十六號作品時報。繼由鑑賞諸人拍掌歡迎而「愛的微笑」開始映演。每個鏡頭的藝術。頗博好評。迄午前十一時半演訖。由觀衆歡呼裡而告閉幕

[illegible]

大連商會合併問題 極力回避一氣呵成

森岡州廳經濟部長談

森岡州廳經濟部長。十五日會見記者團。關於當面諸問題與記者一問一答如左

(問)商會統合問題。其後推移如何?

(答)本問題是前部長在任時之懸案。亦余商工第一課長時代所主倡之事。對此解決。具有非常之熱意。前部長時代。業與各商會側主腦者懇談。當局之原案。雖相當具體的作成。但余不欲一氣呵成。暫時尚留有熟考之餘地。近來滿系商會以外之經濟諸團體。亦應再編制之論調。甚爲有力。當局對此亦愼重研究。然而在此亦可謂爲過後期之時期。以極速統合商會。倘再遇到全面的經濟團體體制變換之場合。則必附隨着再度機構改變。如此則有二重澁滯之慮。因之現在暫時研究萬全之方策地方使與經濟團體再編之進展相照合。相某種程度之場合下以最後之某斷

(問)如此在最近將來。有無與商會側幹部懇談之意志?

(答)目下無此意志。亦無此豫定。但照以上所述。依情勢之進展。或發生懇談必要亦未可知。然情勢之變化。是另一個的。可能時及早々解決之根本心情始終不變

(問)商工第一課長時代抱負之意見。現尚照舊保持?

(答)昔時與現代。完全轉變社會情勢。因已呈百八十度之轉變。故余之意見。亦而隨此當然變化。願適合現在之情勢。且可能的採納民意之圓滑合理的方策。這是心情

(問)青果。魚兩會社之設立進行狀況如何?

(答)對兩會社。大藏省之正式認可。近將到來。故已達到設立準備之最後的階段。青果配給統制會社。大體本月中創立。水產配給統制會社。因爲獲期及其他關係。約遲一個月

(問)配給下部機構之整備如何?

(答)配給下部機構並收買機構之整備。擬於會社設立之同時進行。此方面之措置現已進行。關於兩會社之具體的內容。發表時期近將到來

旅順防空訓練 旅順市奉公班。家庭防護班決自十八日至二十一日四日間。與警防團共同聯合訓練演習。以期達旅市之鐵壁。本期間中警報。空襲時。使用汽笛。望一般市民多加注意訓練云

鹵獲敵國競走馬六頭 於大連競馬場出場

在此次大東亞戰爭馬來作戰。皇軍鹵獲之敵國競走馬中六頭。已於上月抵大連。爾來飼於白雲山麓關東州競馬會馬收容所。以解長途之旅勞。玆因刻下元氣完全恢復。玆於明十七日午後二時。爲日下於大連競馬場招開中之大連秋季競馬號外。以上述之鹵獲馬。編成一競走。以供市民觀覽。而今完全除去敵性。其馬名。亦全部改爲日本名。相信此等鹵獲馬之力走。之必爲競馬愛好者所絕讚。該競馬之出場馬如左

馬番號	馬名	產地	年齡
一、	山正	澳洲	十歲
二、	清江	同	九歲
三、	清鈴	同	八歲
四、	清島	同	六歲
五、	山嶽	英國	五歲
六、	清月	澳洲	十二歲

憲兵隊願作冰人 介紹軍人、軍屬結婚

大連憲兵分隊爲順應戰時下獎勵結婚。對軍人軍屬介紹結婚。然最近軍人軍屬多希望結婚。組織新家庭。因此爲防止移動。並期防諜徹底之功効。此發案者爲鈴木准尉。以「調査身元介紹。使互相安心。皆歡迎結婚」而希望結婚之姑娘。須添寫履歷書。及最近照像片提出於大連憲兵分隊長。經審査後認爲適任者。即作雙方介紹

參加國民鍊成大會 關東州代表

定二十二日擧行結團式

呼應大東亞戰爭前哨戰皇軍赫々戰果益使皇國民士氣與體力顯揚中外。參加秋風晴爽中在明治神宮外苑即將展開昭和鍊成繪卷「第十三回明治神宮國民鍊成大會」關東州代表。關東州選士團二百四十二名。在國長鹽谷州廳內務部長。副國長北角學務課長。總監督宮畑虎彥氏以下。多數役員引率下。近將就其壯途。在出發之前二十二日於大連神社由選士役員全員參列擧行結團式。在神前誓言健鬪敢闘而期於神宮外苑綵成場收得有終之美。本大會出場鍊成種目及選手如次

一、劍道 九名　柔道 九名　銃劍道 十一名　弓道 七名

射擊 十三名　相撲 八名　騎道 二名　戰場運動 三十六名　集團體操 十五名　陸上競技 十三名　蹴球 十四名　排球 男子十二名 女子十二名　藍球 十名 女子中等 十名　滑空 十名　網球 二十一名　體操競技 三十一名　自轉車 九名

在右出場種目中代表關東州之滿系選手。相撲有王財章[illegible]。戰場競技有張新發。陸上競技有[illegible]。蹴球有呂鳳林。王日金[illegible]

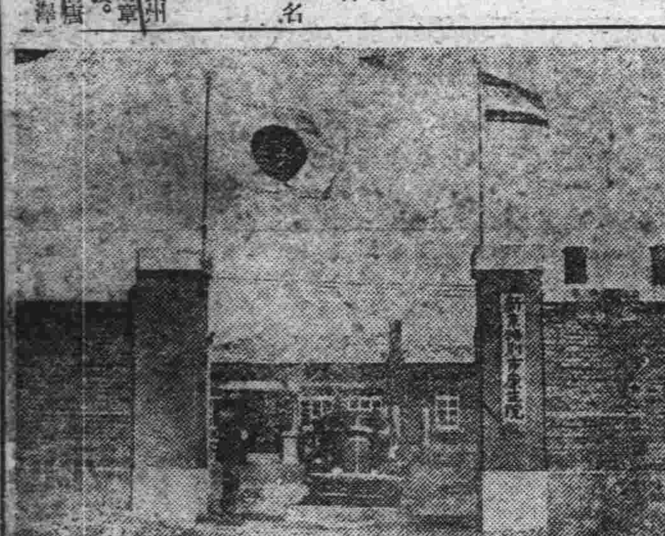

「康生院」訪問記

新京本報一記者

時在十月中旬。由鉛色雲間露出暖和太陽。沙々的擊土音拔柴聲混成一片。此爲生活更新鴉片癮者。在田中工作之光景。地在國都東端較爲僻遠修養地即八里堡。有一致力於斷禁鴉片之康生院。記者玆走訪此負有理的使命之該院。盡略其實情如下。康生院之沿革 大同二年十二月依旨制公布設定戒烟所。康德元年三月中旬借用南嶺特別市立救濟院廳舍之一部。作癮者之救療施設。同月二十三日。改爲民生部直轄機關。從事其本然之作用。當時狹隘廳舍內。收容定員僅四十五名。其後翌四年一月一日。由民生部移管於新京特別市公署。同三月二日二道河子西神鄉新建市立救濟院廳舍落成。戒烟所即於轉內。來戒烟事業。順應鴉片斷禁政策。施設已有擴大強化之必要。因於康德五年十一月[illegible]治療機關[illegible]事務所炊事。食堂[illegible]

[illegible]

感激傷歿軍人遺族 普及軍援會之趣旨

沙河口支部配佈滿文傳單

軍人援護會關東州支部。於沙河口地方委員。部印成滿文傳單。已向管內滿系市民配佈。其原文錄次

建設大東亞新秩序之聖戰下爲州民對殉職之英靈並傷痍軍人。深表感激之誠。同時並徹底普及該會之趣旨。而以熱誠援助。故向州民致力宣傳。玆今以建設大東亞新秩序爲使命之聖戰。迄今業以獲得世界史上未曾有之戰果。以至將榮耀光輝日本民族之歷史的大偉業顯現於內外。是由天皇陛下御稜威使然所致。與忠勇義烈之陸海軍將士之力戰奮鬪所負者頗多。[illegible]

常能勵行親切感謝 纔能博得社會上的歡迎

親切感謝運動。已然過去了半個月。在這十五天裡。行商坐賈。司掌交通使命的人們。是否本諸主旨而奉公守法。筆者因沒天天沿門沿戶進行調査。所以就無從探悉。在想像中順應當局此擧。待人接物和氣靄靄的。固不乏人。但不會體得旨意。而仍然買不買由你。時局下的商人。反正不會客氣的。像這一流的「尤物」亦是不在少數的

傲慢是莫有知識的得意人士的自大心理「小人得志。瘋狗生毛」就此之謂。識見短淺而夜郎自大的人們。往往具着一種不服從。滿不在乎的傲慢病態。苛苦的說一句。破壞社會秩序。刺激市民們的感情。亦屬於這一類的人。坐在電車上時常映入我們眼簾的。乘客和車掌的紛爭。以公平的立場來說。有時難免不歸諸於乘客的態度不遜。然由小車掌吹毛求疵不知個人的立場。是屬於大多數。本來電車會社當局。無時不防令車掌對待乘客要親切。車掌當上司面前。一呼百諾。唯命是從。只要車上沒有監督。偶耳因一點細故。心理傲慢不能忍耐。就會與乘客之間發生紛爭。像這一類的車掌。都是識見膚淺的新手

這此大戰是世界的轉換期。人的思想和觀念。因環境的緣故。轉換亦在所難免。一部分小商人。以爲現時處在的地位。有所優越。穿和吃。不亞富家翁的濶綽。因受環境的優越。幾乎忘掉了商人應有的和靄。所以往往對待顧主。宣示了個人的傳越。待人接物就不大會親切。他們是「看客下菜碟」受他的侮辱的屬於低級顧主。親切是對誰都應該如此。不可有階級。要不能一視同仁。那就是親切感謝的破壞者

親切感謝。以字意解釋是人家照顧我們。我們就應當以親切誠懇的態度來感謝。那怕是一分錢的交易。我們亦該如此感謝。本月的親切感謝運動。是作一個親切感謝的運動

由本月起屆後日要如是。並非只限於本月。希望大家不要忘了[illegible]凡事須求向前發展[illegible]在這半個月裡。要努力的考究親切感謝的方式。今後要把在這半個月裡所體得的親切感謝方式。要永遠的運用下去。以期達到[illegible]永持久的精神。[illegible]以前對顧主莫不親切感謝因是過去的事實[illegible]只求今後能去實踐就可。人生在世。不能無過。有過。即改是不爲過。即此之謂也

聯合防空訓練

三署實施計劃決定

[illegible]

築成市街美觀 望市民努力

[illegible]

戰蹟巡拜

[illegible]

市場規則改正等案 百卅六回市會可決

[illegible]

小岡子正副莊長 將予表彰

[illegible]

普管內防護指導

[illegible]

新穎之 秋裝料 豐富 瑞康百貨店 奧町 電(3)六九五六

聲明脫離關係 泰一車行股東 [illegible]

奉天女子打字專門學院 招收新生(外縣來者入宿) 代打文件 院址 奉天[illegible]小南門內一心街四段七八

時計眼鏡照相材料照相館 史惟記時計店 大連浪速町[illegible] 電話二一三[illegible]

出兌聲明 啓者敝人侯培恩今因另有所圖將所經營之盛和東記自轉車行兌與周鳴岐名下接續經營 至於盛和東記之內外存欠一切賬目 [illegible] 大連市惠比須町二〇八番地 出兌人盛和東記 侯培恩啓

接兌聲明 啓者敝人今兌受侯培恩經營之盛和東記自轉車行 現已照常營業 [illegible] 大連市惠比須町二〇八番地 接兌人盛和東恒記主人 周鳴岐啓

百聞不如一見 千見不如一使! 先行後[illegible]

(一)七飛龍牌 一支七圓 (二)五右花桿 一支六圓五角 (五五)黑桿 一支五圓 (二五)女子用 一支六圓
日本堂 萬年筆直輸入

新穎之 秋服裝料 豐富! 大連西崗 謙祥百貨店 電三・四六八八

京城 都薬房林薬 好評嘖々 [illegible]

天興福醫院 (各科診療) 院長 邵光烽 大連市西崗街 電話(三)二五〇八一

小兒科專門 池田醫院 大連市西通四五 電話(三)六五三[illegible]

太陽館 十七日放映 野獸影片大會

海的怪獸 百獸天國 動物的世界 獸的怪獸 外數篇 料金七十錢

嗚謝通化市警務科劉于諸刑事德政 [illegible] 薛贊廷敬啓

北京星命相 神算雲遊奇子 立本大旅社 [illegible]

關滿華間之各懸案 將一舉解決之

貿易連絡會議廿二日開始

頃關東局、滿洲國政府及興亞院華北連絡部三當局間、商議中之關滿華北貿易連絡會議、預定由廿二日起縣三日間在大連(地點未定)舉開、該會議重點於技術方面、由關滿及華北間物資交流之見地保強化國策、關於暫且陷於停頓之對華北再輸出問題、亦再行細査十七年度前半期之實績、對後半期之圓滑進展、更即應現實、細加檢討

於滿關國際北支改善上負有主要任務之關東州對華北輸出、至十七年七月鑑前超過六百萬圓之實績、至九月末上半期之實績總額、推定達一千萬圓(大連FOB)但因華北側之統制機關側、突如要求對滿關分配格內供出、故一時陷於停頓之狀態、餘額一千萬圓至明春三月於下半期間中供出、於技術上、稍有懸念由於該會議、連期懸案解決、同時由三地域間之物資關係緊密化、脫却外地對日依存性、進而使增强戰爭資材之供出意義重大、頗値期待

民間側亦併行 開連絡協議會

再者 滿官廳側之貿易連絡會議之後、預定舉開之關滿華貿易統制機關、實務機關之連絡協議會、有每關京城之鮮華會議、故以變更最初預定、與官廳側併行、分別定於廿二日起縣開三日間 出席者滿關一體貿易機關之滿關貿聯 以及關係貿易機關、華北側由華北貿易總聯合會山東輸聯之青島 天津等各首腦者多數會集一堂、對於各種具體問題、進行協議

收買雜糧成績優良

運來大連百十七車

州產主要食糧、如苞米高粱元穀等類、刻已由負責配給州民食糧之、關東州雜糧配給實業組合、開始協同各會內附設之農業組合極力進行收買、一般農村農民已深了解收買之主義、因之收買情形、頗見順利、証以自五日而後到着大連之苞米一百十七車、元穀一車高粱五十三包、可知農民協力國策矣査本年度之州產苞米雖較客年歉收、但尙屬不惡、至於元穀則蒙虫害、收穫寥々故在買收上亦難有良好成績、高粱則以州產播種無多故買收無何成績可言、除刻已到着之主要雜糧外、現在々各農村已買收待啓運之雜糧、尙有百五十車、亦正待啓運中、今後州民食糧配給能期滑與充足

由滿洲輸入 吉豆與飼料

對於州民食、徹底配給充足與今後圓滑計之關東州雜穀配給實業組合 除極力在州內力行買收州產主要雜穀外、仍行繼續在滿洲農產公社陸續輸入民食雜糧故越昨十三日由滿洲農產公社輸入吉豆二百三十一包、飼料一車、已行檢收入庫矣

配給苞米 二十二車

關東州雜穀配給實業組合、昨十五日將庫存之苞米、撥出二十二車、配給大連市民食用、刻下食糧配給店正在加工製粉中、所有市民聞訊莫不喜形於色

又到苞米五車

買收之州產雜糧、陸續到着故昨十五日又由□□店輸送來連苞米五車、當由關東雜穀配給實業組合側檢收入庫矣

州電氣器具 配組成立

爲期電氣 型廣播機及除電業電球外之各種 電氣機器等本諸適正價 格之合理的配給刻正趕急結成關東州電氣器具配給組合中、十四日午後二時在會議所舉開創立總會、出席者有來 賓及批發業者等約計十餘名、先承認定款及業務規程、繼通過出資戶數及價却方法之件、選任役員如左 △理事長協和電氣渡邊彰△常務理事木谷兵次郎△理事滿洲東京電氣眞鍋實、細川電氣工業丸田初清、麥光商會中村宗二郎、伊藤洋行伊藤三吉、大華實業江副勝太郎、鳥羽洋行鳥羽實、東和電氣產業公司筱岡茂△幹事八洲興業公司湯本捨三、滿洲西原商事杉山一紡

北京統稅增收

【北京訊】北京統稅局自局長吳子光蒞任以來、對於各項稅收、力加整頓、現各項稅額之收入均呈激增之勢、八月份總計收入爲一百七十三萬三千一百四十二元與上年同月收入爲七十九萬六千一百四十八元二角二分比較、增收九十三萬六千九百九十三元七角八分、玆將各項稅收細目列表如左

一、正項收入、1酒公賣費一萬二千九百一十元、2捲煙稅、一千八百四十三元九角二分、3酒稅、一萬六千八百四十九元六角、4華洋機製酒稅、一千一百四十六元三角六分5普通印花稅、二十三萬六千七百九十二圓四角七分、6國內製造捲於稅七十四萬二千一百圓、7國內製造麵粉一萬一千零三十圓零六角、8麩皮稅二十二圓五角、9國內製造火柴稅三萬六千零四十二圓三角、10啤酒稅五萬一千四百六十元零一角、11汽水費二百九十四圓八角四分、12煤類一萬七千七百三十九圓三角三、13營利事業所得稅二千四百九十八圓六角五分、14薪給報酬所得稅三萬零七百九十三圓四角、15證券存款所得稅五萬四千四百五十七元零四分16交通稅五十一萬七千一百一十一元八角九分

二、雜項收入五十元、1租金十六元、2罰金三十四元本月收入總計爲一百七十三萬三千一百四十二元

輕工業之育成振興

蒙古政府統制要綱作成

【張家口十五日國通電】蒙疆地區之輕工業、製粉、製油製革、紡績等家內工業程度規模達相當數以上、於生產部門上果成重要任務、而對已往此等輕工業、未有倘等育成振興方法、而放任、但由於擴充生產、地場產業育成見地、依於家內輕工業統制組織、而振興助成已爲急務、蒙古政府經濟部此次製成輕工業振興與統制要綱、基於該要綱年內以各政廳盟爲單位、使各業種別統制組合結成組織化、由政府現在技術、金融、販賣、輸出等斡旋助成、以期輕工業制期的振興、輕工業振興與統制要綱如次

一、於察南、晉北、巴晉達拉察哈爾各政廳盟結成製粉製油、製革場、增設、紡績、鐵器、製糸、製膠、製絨、胰子蠟燭製造、藥草等各業種組合

二、組合之性格—各組合員不出資單以負担以組合經費事業活動各組合員責任、實行爲統制組合將來使務展至出資組合

一、組合之事業—製造品之規格統一、現在量之獲得、配給斡旋、製品價格之協定、與監督官廳連絡

一、對既存工業組合、改爲正式認可、期事業振興

日清製粉一成 配分即見決定

【東京訊】日清製粉、十四日招開董事會、査定本期利益金處分案(紅利年一成措置)定於廿六日之總會附議之

紡績聯合會解散

【大阪訊】紡織聯合會、十四日於綿業會館、開委員會、對紡聯解散及共同事業之前後處置、加以協議結果、決定將振興組合及傍系事業暫且仍繼續如前、但如前報紙所載之紡聯、而行解散、再以圖謀纖維工業關係者親睦之任意團體、設置東亞纖維工業會、因是遂繼續開東亞纖維工業會創立總會、委員則由紡聯之各部長就任、會長於第一回委員會之決定

米預想收穫量

朝鮮總督府農林局發表

【京城訊】朝鮮總督府農林局發表—九月廿日現在第一回米予想收穫量耕作面積 水稻一二〇五六九六町九反步、陸稻八七六五町四反步、合計一二一四四六二町三反步、其豫想收穫量、水稻一五三九二七二六石、陸稻四七三二七石、合計一五四四〇〇五三石

行莊決定信放原則

扶助工商業發展

上海游資傾向工業活動

【上海訊】銀錢各業鑒於十底此期緊將屆、均已各自開始準備、各銀行錢莊除竭固本身基礎外、竭力扶助工商業發展、銀行聯合準備會爲調劑同業行莊資金、對於拆放款項依照規定辦法拆借、各公司工廠行號對十底到期之信用長期款、各自調度頭寸、設法歸還以守商業信用、或與各行莊接洽通融展期、並爲發展本身業務計、向行莊商請貸放信用新款、行莊對此到期之款展期、已允通融辦理、並允承做新信用放款、惟規定此後信用放款原則(一)利率提高(二)必須殷實保戶(三)訂立信用放款契約、關於利率以及期限、由借款人與行莊自行酌定、至於錢業公會之「十底內 般會議」定二十五日舉行、俟公決內容行市後、再通告會員遵照辦理

游資傾向工業活動 在當局嚴厲取締 投機步驟之下、上海市場之游資、除軍歸各銀行生息外、一部份已傾向工業活動、如棉紡織業開工工廠已增至五十餘家、絲織業開工者約五成左右、針織業工廠產銷均較活動、毛織業工場今已逐漸恢復開工 福新阜麥麵粉廠亦已開工 膠捲烟紙銅鐵業工業且多從事增資擴充

銀根寬裕拆息降落 銀行聯合準備委員會對同業拆放款息、至增至三角、合月息九厘、各滙劃莊往來存欠息會提高至存息五元、欠息二十八元、惟今錢業交易拆息已自一角八分低至一角四分、按過去每月終拆息必由低而高、九月份則由高趨低、於此足見銀根寬裕、並無過分緊俏之象、所以上月存欠息已降 落存息四元、欠息二十四元

滬市金融良好現象 上海市場在當局 繼續取締投機交易及 積極抑平物價之政策下、金融業務殊呈清淡景象以銀行聯合 準備會票據交換所交換數額之銳減、即可爲明証、按在承平之時、交換額之減少、即反映商業之不振、但在今日特殊環境之下、交換額之銳減、即表示投機行爲已趨沒落、實爲金融上之良好現象所以上海各業之安渡十底、決無多大問題

二道溝電氣製鐵所 超特殊鋼製造成功

【新京訊】滿洲爲鐵鋼原鑛石供給基地、自大東亞戰爭勃發以來、益加重要、故東邊道開發鐵鋼石之增產急迫一方以現地製計畫之一環、對二道溝電氣製鐵所之大粟子高品位鑛爲原料之特殊鐵鋼之製造業在日產自動車顧問工藤博士指導下、銳意着手研究、頃已當茲戰爭逐行吃緊之際、成功特殊鋼之製造、爲鐵鋼滿洲之對日寄與上開一新生面、按此經數次之規格試驗而告成功之新特殊鋼、乃爲硫黄磷皆極低少、且有純鐵九九八%着異的成分、凌駕於戰前輸入瑞典之高速度鋼之上、除能貢與波爾比阿林克巴特發條等各方面之需要外、且可以鋼代用品製造藥爽、頗有高性能、若按從來鐵鋼規格、則指定硫黄磷俱爲〇〇二%以下之純品、如二道溝新特殊鋼、示有硫黄〇〇〇八%低磷性、即除去硅素及其他夾雜物、尙有鐵分九九八%、此洵爲共榮圈無比之有純粹性者、在立地條件、亦有將大粟子之鐵富鑛、以現地之石灰石及木炭、即可處理之優良條件恒東邊道開發、俟二道溝電氣製鐵所施設擴充後、勢即開始本格的操業、此在達成二道溝製鐵所開設目的之大粟子富鑛處理本來使命上、此次之成功實堪注目

會社固定資產償却 規則定於下月實施

【京城訊】爲圖戰時下會社經理之健全化、以期財界之安定、故財務局順應日本內地、基於會社等經理統制令第三十一條、實施會社固定資金償却規則、前曾進行具體的研究今已得財務局原案、目下與各局協議中、但審議室內閣之審議如果順調進行時、將於下月實施、該會社資金償却規則、即在朝鮮、亦適用日本內地之規則、擴大適用事業之除外例而鐵道事業等、鑛及朝鮮之特殊事業、似對照適用

△商況

股票

前場(十月十五日) ◇大連長期股票

◇短期股票 五品 現卯 三四〇 三四一 期卯 三四六 三四七

銘柄	放盤	大價	小價	收盤
五品	三三九	三四〇	三三九	三四〇
滿取	四二〇	四二〇	四二〇	—
大新	六九六	六九六	六九六	—
新東	一三九五	一三九五	一三九三	一三九三
鐘紡	一四九八	一四九八	一四九七	一四九七
新鐘	九九八	九九九	九九八	九九九
郵船	一二一五	一二一五	一二一五	—
郵新	九五九	九五九	九五九	九五九
商船	一〇三六	一〇三六	一〇三五	一〇三五
帝人	八三二	八三二	八三二	—
日魯	八二七	八二七	八二三	八二三
日糖	七五三	七五三	七五三	—
日鐵	五六一	五六一	五六一	—
日石	七九四	七九四	七九四	—
鋼管	七一九	七一九	七一九	—
滿業	五七八	五七八	五七八	五七八
滿鐵	七四一	七四一	七四一	—
同新	—	五〇七	五〇七	五〇七
染料	—	—	—	—
大機	—	七五五	七四八	—
同新	四五〇	四六七	四五〇	四六七
電業	五七四	五七四	五七四	—
同新	—	—	—	—
瓦斯	—	—	—	—
同新	—	—	—	—
滿化	四九九	四九九	四九九	—
土木	—	—	—	—
郊外	—	一〇七	一〇七	一〇七
電電	—	—	—	—
電乙	—	—	—	—
冰新	—	—	—	—

當所 三四三　滿洲製麻 九〇〇　電電新 —　日本曹達 —　興亞食料 三三八　康倉建物 二八三　新京汽車 三三六　撫順窯業 六〇〇　大連工業 三七五　日清製油 —　周水土地 —

◇奉天滿取市況

銘柄	放盤	大價	小價	收盤
滿取	四二三	四二九	四二九	四二三
新東	一三九四	一三九三	一三九四	一三九三
鐘紡	一四九四	一四九五	一四九五	一四九三
同新	九九九	九九〇	九九〇	九九九
商業	五八一	五七九	五八一	五七九
同新	一六九	一六九	一六九	一六九
滿鐵	七四三	七四三	七四三	七四三
同新	五〇四	五〇四	五〇四	五〇四
營紡	一七四	一七四	一七四	一七四
烟草	一〇一五	一〇一五	一〇一五	一〇一五
東亞	六九〇	六九〇	六九〇	六九〇
滿烟	九八三	九八三	九八三	九八三
電業	五七四	五七六	五七六	五七四
同新	三三三	三三三	三三三	三三三
商銀	—	一九三	一九三	一九三
新紹	九九八	九九一	九九一	九九八
五品	三四三	三四四	三四四	三四三
較鋼	四四七	四四二	四四二	四四七
滿褒	三九〇	—	三九一	三九〇
大興	三一九	三一九	三一九	三一九
電線	五四六	五四六	五四六	五四六
同乙	五五五	五五四	五五五	五五四
同新	三八二	三八一	三八一	三八一
朝取	—	—	—	—
產工	八六六	八六三	八六三	八六六
土地	六一〇	六一〇	六一〇	六一〇
產業	三九九	三九九	三九九	三九九
毛織	七六〇	七六〇	七六〇	七六〇
大機	七七三	七六一	七六四	七七三
同新	四六〇	四六九	四七〇	四六〇
新工	四五二	四五三	四五三	四五二
滿化	一五〇一	一五〇一	一五〇一	一五〇一
土木	一六八	一六八	一六八	一六八

後場(十月十五日) ◇大連長期股票

◇短期股票 五品 現卯 三四一 三四五 期卯 三四七 三五一

銘柄	放盤	大價	小價	收盤
五品	三四〇	三四〇	三四〇	三四〇
滿取	四二〇	四二〇	四二〇	—
大新	六九六	七〇六	六九六	七〇六
新東	一三九五	一三〇七	一三九五	一三九九
鐘紡	一四九九	一五〇三	一四九九	一五〇三
新鐘	九九七	九六三	九五九	九六三
郵船	一二一五	一二一九	一二一五	一二一九
郵新	九九八	九九〇	九九八	九九八
商船	一〇三五	一〇三五	一〇三五	—
帝人	八三四	八三八	八三四	八三八
日魯	八三四	八三九	八四四	八三九
日糖	七五三	七五三	七五二	—
日鐵	五六二	五六二	五六二	—
日石	七九九	七九九	七九九	—
鋼管	七一三	七一三	七一三	—
滿業	五七八	五七八	五七八	—
滿鐵	七四三	七四三	七四三	—
同新	五〇五	五〇五	五〇五	—
染料	—	—	—	—
大機	—	—	—	—
同新	四七一	四七二	四六七	四六七
電業	—	五七四	五七四	五七四
同新	—	—	—	—
瓦斯	—	—	—	—
滿新	—	—	—	—
滿化	四九九	四九九	四九九	—
土木	一〇七	一〇七	一〇七	—
郊外	—	—	—	—
電々	五四六	五四六	五四六	—
電乙	—	—	—	—

◇奉天市滿取市況

銘柄	放盤	收盤	大價	小價
滿取	四二九	四三〇	四三〇	四二九
新東	一三九四	一三〇一	一三〇八	一三九四
鐘紡	一四九七	一五〇二	一五〇二	一四九七
鐘新	九九〇	九九三	九九三	九九〇
滿業	五八〇	五八〇	五八四	五八〇
同新	一六九	—	一六九	一六九
滿鐵	七四三	七四四	七四四	七四三
同新	五〇四	五〇四	五〇四	五〇四
營紡	四七四	四七四	四七四	四七四
烟草	一〇一五	一〇一五	一〇一五	一〇一五
滿亞	—	六九〇	六九〇	六九〇
滿烟	九九〇	九九八	九九八	九九〇
電業	五七七	五七六	五七七	五七六
同新	—	—	—	—
新銀	一九三	一九三	一九三	一九三
新船	九六二	九六一	九六二	九六一
五品	三四四	—	三四四	三四四
較材	四四七	四四一	四四一	四四七
滿鐵	—	三九一	三九一	三九一
大興	三一九	三一九	三一九	三一九
電電	五四六	五四六	五四六	五四六
電乙	五五四	五五四	五五四	五五四
同新	三八一	三八一	三八一	三八一
新取	—	—	—	—
產工	八六九	八六九	八六九	八六九
土地	六一〇	六一〇	六一〇	六一〇
窯業	三〇〇	三九九	三〇〇	三九九
滿豪	七六四	七六四	七六四	七六四
大機	—	七七九	七七〇	七七九
同新	四六九	四六〇	四七〇	四六九
新廠	四五五	四五四	四五五	四五四
滿化	一五〇一	一五〇一	一五〇一	一五〇一
土木	一六八	一六八	一六八	一六八
東拓	—	—	—	—
瓦斯	—	—	—	—
日魯	—	—	—	—

國債

銘柄	額面百圓之價値	經過利息之價値
一次四量公債	九七五	九九三七
二次四厘公債	九三〇	九三七
三次四厘公債	九三〇	九三七
五次四厘公債	九二九	九三九
六次四厘公債	九三〇	九七八
九次四厘公債	九四五	九七四
十次四厘公債	九四五	九七四
十一次四厘公債	九四五	九六九
十二次四厘公債	九四五	九六五
十三次四厘公債	九三〇	九七四
十四次四厘公債	九三〇	九七〇
十五次四厘公債	九三〇	九七六
十六次四厘公債	九三〇	九七二
十七次四厘公債	九〇〇	九六九
十八次四厘公債	九〇〇	九六九
十九次四厘公債	九〇〇	九六九
二十次四厘公債	九〇〇	九七八

商品(十月十四日)

◇白鎗綿線 十月 三九五 十一月 三九五 十二月 三九五

◇大阪綿線 十月 二九三〇 十一月 二九三〇 十二月 二九三〇

◇雄子綿線 十月 四〇六 十一月 四〇六 十二月 四〇六

◇金魚綿線 十月 二九三〇 十一月 二九三〇 十二月 二九三〇

◇神戶餅 十月 — 十一月 — 十二月 — 一月 —

◇神戶鬷肥 大豆白 一六〇〇 神戶 肩現輸 交輸 七〇三

◇硫安 標準貨 ◇鉄 貨

◇大阪製粉油 現貨 六二五 期貨 六二五

◇橫濱生絲(前場) 小麥 現貨 小麥 期貨 豆油 精製油 一六五〇

◇神戶生絲 十月 十一月 十二月 一月 二月 三月

◇大連砂糖 明糖 三〇〇 白糖 三〇〇 砂糖 三〇〇 角砂糖 六〇〇

◇大連麥粉 寶船(特等粉) 紅絲三菱(一等粉) 綠銀杏(二等粉)

◇橫濱生絲 十月 十一月 十二月 一月 二月 三月

◇神戶生絲 十月 十一月 十二月 一月 二月 三月

◇大阪綿絲布 龍口 軍人 貨 鳥 謝 顏 人絹岩圖

補血强精丸

兩性秘寶早洩專藥

奉天 漢英女子打字學院招生

日滿文打字(兼授日滿語) 期限四個月卒業 入學隨時 本校推薦職業 報名附郵票六分 地址 奉天大南門裡警察署南勞務路東胡同

鳴謝漏痔治愈

鳴謝人 張萬榮謹啟

治愈淋病花柳

鳴謝人 劉福德謹啓 (2)

專治疥瘡痒癬 皮膚諸症神藥

除濕止癢 部癬療疥

斯咖伯爾

百用百効 四季常備

製造總發售處 第一製藥株式會社 本社 東京市日本橋區江戶橋三丁目 支店 奉天市大和區琴平町三番地 出張所 天津日本租界伏見街二七ノ一〇一 靑島 上海 吳淞路 崑山路

代售處 各地大藥房均有

治梅 聖藥

新坦覇爾散

製造總發售處 第一製藥株式會社 本社 東京市日本橋區江戶橋三丁目 支店 奉天市大和區琴平町三番地 出張所 天津日本租界伏見街二七ノ一〇一 靑島 上海 吳淞路 崑山路

代售處 各地大藥房均有

五淋白濁 靈藥

於東亞初誕生神効卓著的純正疏份亞密度劑

特靈伯爾

五淋白濁 一瓶斷根 只以內服 克奏神効 立即痊癒

片劑 二〇片 一〇〇片 五〇〇片

製造總發售處 第一製藥株式會社 本社 東京市日本橋區江戶橋三丁目 支店 奉天市大和區琴平町三番地 出張所 天津日本租界伏見街二七ノ一〇一 靑島 上海 吳淞路 崑山路

代售處 各地大藥房均有